

Großmehring Amtsblatt



Offizielles Informations- und Bekanntmachungsblatt der Gemeinde Großmehring
mit ihren Ortsteilen Kleinmehring, Demling, Tholbath, Pettling, Katharinenberg, InterPark, Straßhausen und Theißing



*Großmehring
läuft*



Neues Team der
Gemeindebücherei Seite 12



Hurra, endlich wieder
Kindergarten! Seite 20



Menschen in Großmehring:
Michael Heinrich Seite 34

GEMEINDEVERWALTUNG GROSSMEHRING

Telefon 08407/9294-0 | Fax 08407/9294-10
E-Mail poststelle@grossmehring.de | www.grossmehring.de

Rainer Stingl Erster Bürgermeister	☎ 08407/9294-15
Claudia Batz Standesamt, Kirchenaustritte, Gewerbeamt, Fischereirecht; Mo, Di, Do, Fr 8 bis 12 Uhr	☎ 08407/9294-11
Roland Brumbach Bauverwaltung, Grundstücksverkehr	☎ 08407/9294-16
Tina Draudt Vorzimmer Erster Bürgermeister, Amtsblatt, Homepage, Großmehring App; Mo. bis Fr. 8 bis 12 Uhr	☎ 08407/9294-23
Monika Eberl Personalwesen; Di. bis Fr. 8 bis 13 Uhr	☎ 08407/9294-25
Rainer Fischer Gemeindekasse, Vollstreckungsbehörde, Grünabfallkarten, INVG Fahrkarten, Müllsäcke	☎ 08407/9294-14
Petra Kaminski Gemeindekasse, Grünabfallkarten, INVG Fahrkarten, Müllsäcke	☎ 08407/9294-14
Katharina Kloiber Einwohnermeldeamt, Pässe, Anträge Lohnsteuer, Fundamt, Öffentliche Sicherheit und Ordnung, Vereine, FFW, VHS	☎ 08407/9294-12
Reinhard Kugler Technisches Bauamt, Hochbau	☎ 08407/9294-13
Petra Lang Kassenanordnungen, Vereinsförderung; Mo. bis Fr. 8 bis 12 Uhr	☎ 08407/9294-19
Claudia Mees Kämmerei, Mahn- und Vollstreckungswesen	☎ 08407/9294-24
Dominik Meier Tiefbau, Wasser und Abwasser (technische Angelegenheiten), Bauhof	☎ 08407/9294-27
Stefan Mirbeth Geschäftsleitung, Kämmerei, Kommunalrecht, Sitzungsdienst	☎ 08407/9294-26
Sandra Press Steuern, Beiträge und Gebühren	☎ 08407/9294-22
Luise Schex Rentenangelegenheiten, Anträge Versorgungsamt; Mi. bis Fr. 8.30 bis 12 Uhr	☎ 08407/9294-21
Stefan Schöls Bauleitplanung	☎ 08407/9294-18
Silke Steczek Personalwesen; Mo, Mi, Do, Fr 8 bis 13 Uhr	☎ 08407/9294-28
Elvira Stutz Geschirverleih, Gartenpacht, Parkausweise, Allg. Verwaltung, VAO, Plakatierung	☎ 08407/9294-42
Sandra Stutz Einwohnermeldeamt, Pässe, Anträge Lohnsteuer, Fundamt, Öffentliche Sicherheit und Ordnung, FFW; Mo. bis Do. 8 bis 12 Uhr	☎ 08407/9294-12
Stefanie Uhle Steuern, Beiträge und Gebühren	☎ 08407/9294-29
Artur Walter Nibelungenhalle, EDV, ÖPNV	☎ 08407/9294-17
Bettina Wer-Schweiger Kindertageseinrichtungen	☎ 08407/9294-30

E-Mail Adressen vorname.nachname@grossmehring.de

SENIORENBEAUFTRAGTE DER GEMEINDE

Franz Hiermeier fmj.hiermeier@kabelmail.de	☎ 08407/8000
Renate Schuster rene.schuster@kabelmail.de	☎ 08407/930066
Marianne Stadler stadler.marianne@t-online.de	☎ 08407/286

INTEGRATIONSBEAUFTRAGTE DER GEMEINDE

Yücel Cabuk Ycabuk64@gmail.com
Michael Mees michaelmees@web.de

ANNAHMESCHLUSS

FÜR DIE AUSGABE 08/2021

IST **MITTWOCH, 14.7.2021, 10 UHR**

Großmehring Amtsblatt



IMPRESSUM

Offizielles Informations- und Bekanntmachungsbblatt der Gemeinde Großmehring

Herausgeber: Gemeinde Großmehring,
Marienplatz 7, 85098 Großmehring

Verantwortlich für den Inhalt (Amtlicher Teil):
Bürgermeister Stingl, Erster Bürgermeister

Gesamtherstellung: Verlag Bayerische Anzeigenblätter GmbH,
Stauffenbergstraße 2a, 85051 Ingolstadt,
Tel. 0841/9666-640, Fax 0841/9666-644

Redaktion: Martin Wallner

Bilder: Martin Wallner, Colourbox, AdobeStock

Anzeigen: Margit Regner, Stauffenbergstraße 2a,
85051 Ingolstadt, Tel. 0841/9666-638,
Fax 0841/9666-657, E-Mail: margit.regner@iz-regional.de

Auflage: 3.250 Exemplare

Das Großmehring Amtsbblatt erscheint jeden Monat.
Verteilung an jeden erreichbaren Haushalt der
Großgemeinde Großmehring.

Die nächste Ausgabe erscheint am 27. Juli 2021

ÖFFNUNGSZEITEN DER GEMEINDE:

Mo.–Fr. 8.00–12.00 Uhr, Mo. 15.30–17.00 Uhr,
Do. 15.30–17.30 Uhr

ÖFFNUNGSZEITEN DER BÜCHEREI:

Di. + Mi. 15.00–19.00 Uhr, Fr. 14.00–16.00 Uhr

IN DEN FERIEN: nur Mi. 15.00–19.00 Uhr

Tel. 08407/927225 · Eingang im 1. Stockwerk der Volksschule

MELDUNG WASSERROHRBRUCH:

Während der Dienstzeiten

Mo.–Do. 7 bis 16 Uhr, Fr. 7 bis 12 Uhr:
Wasserversorgung Tel: 0170/7859412

Außerhalb der Dienstzeiten:

Stadtwerke Ingolstadt, 0841/80-4222

ÄRZTLICHER BEREITSCHAFTSDIENST

116 117

IHRE MEDIENBERATERIN **MARGIT REGNER**
HILFT IHNEN BEI FRAGEN GERNE WEITER:

☎ 0841/9666-638 ☎ 0841/9666-657

✉ margit.regner@iz-regional.de

Vereine, Einrichtungen und alle Interessierten sind
dazu eingeladen, ihre aktuellen Meldungen und
Termine an das Großmehring Amtsbblatt zu senden
(Veröffentlichung unter Vorbehalt).

Gemeindeverwaltung Großmehring, Marienplatz 7,
85098 Großmehring | Telefon: 08407/9294-23 | Fax: 08407/9294-10 |
E-Mail: tina.draudt@grossmehring.de

AMTLICHE MITTEILUNGEN

Wahlhelfer gesucht

Am Sonntag, 26. September, findet die Bundestagswahl statt. Für diesen Wahltag werden noch Wahlhelfer für die (Brief-)Wahllokale in Großmehring und den Ortsteilen (Demling, Theißing) in der Zeit von 8 bis 18 Uhr, gesucht. Sollten Sie Interesse haben und nicht von den Parteien und Wählergruppierungen an die Gemeinde gemeldet werden, so wenden Sie sich bitte an das örtliche Wahlamt, ewo@grossmehring.de, Tel. 08407/9294-12. Sie erhalten für diesen Tag eine angemessene Aufwandsentschädigung und kostenlose Getränke.

Persönliche Voraussetzungen:

- Vollendung des 18. Lebensjahres (Stichtag: 24.9.2003)
- gemeldet mit Haupt- oder Nebenwohnsitz in Großmehring oder Ortsteilen
- Deutscher im Sinne des Art. 116 Abs. 1 Grundgesetz

Die Teilnahme an Wahlen ist gelebte Demokratie und sollte für jeden Bürger (m/w/d) selbstverständlich sein. Wir bitten Sie daher, sich als Wähler und/oder Wahlhelfer daran zu beteiligen.

Online-Seminare für pflegende Angehörige

Neues Angebot der Sozialversicherung für Landwirtschaft, Forsten und Gartenbau

Nachdem das erste Online-Seminar für pflegende Angehörige erfolgreich war, bietet die Sozialversicherung für Landwirtschaft, Forsten und Gartenbau (SVLFG) weitere Termine an. Bedingt durch die Coronapandemie kann die SVLFG ihre „Trainings- und Erholungswoche für pflegende Angehörige“ momentan nicht vor Ort durchführen. Da der Bedarf an Unterstützung der Pflegenden jedoch unverändert groß ist, bietet die SVLFG das Angebot nun als Online-Variante an.

Moderiert und begleitet werden diese Seminare von Wolfgang Michel, Pflegeberater der SVLFG. Er informiert über die Leistungen der Landwirtschaftlichen Pflegekasse und Hilfsangebote. Weitere Referenten vermitteln, wie man im Pflegealltag gesünder mit Stress umgeht und erinnern daran, dass die Selbstfürsorge und Prävention nicht vergessen werden darf. Zudem werden die Themen Kinästhetik (Lehre der Bewegungsempfindung zum Schutz der Pflegenden) und Demenz behandelt. Die Seminargruppe wird durch kleine Bewegungs- und Entspannungseinheiten vor dem Bildschirm immer wieder aufgelockert. Eine Teilnehmerin des ersten Online-Seminars bedankte sich mit den Worten: „Ich habe sehr viel gelernt und emotionale Unterstützung erfahren. Ich könnte einen Roman über alles Positive schreiben, sage aber einfach nur Danke!“.

Die kostenfreien Seminare finden jeweils an vier Tagen – verteilt auf zwei Wochen – am Nachmittag statt, damit sie mit der häuslichen Pflege zeitlich vereinbar sind.

- **1. Seminar an den Tagen:**
22.06. / 24.06. / 29.06. / 01.07.2021
- **2. Seminar an den Tagen:**
21.09. / 23.09. / 28.09. / 30.09.2021
- **3. Seminar an den Tagen:**
30.11. / 01.12. / 07.12. / 08.12.2021

Informationen und Anmeldungen unter Tel. 0561/785-14502 oder per E-Mail an gruppenangebote@svlfg.de.

Einsicht der Planungsunterlagen

Entnahme von Kühl- und Betriebswasser aus der Donau, Einleitung von erwärmten Kühlwasser und Produktionsabwasser in die Donau sowie Versickerung von Niederschlagswasser in den Untergrund durch die Uniper Kraftwerke Ingolstadt GmbH

Zum Betrieb des Kraftwerkes Ingolstadt-Großmehring hat die Uniper Kraftwerke GmbH die Verlängerung der erforderlichen Bewilligung beziehungsweise Erlaubnisse nach dem Wasserhaushaltsgesetz bis zum 31. Dezember 2027 beantragt.

Im Zuge des Verfahrens liegen die Planunterlagen in der Zeit vom 5. Juli bis zum 4. August 2021 im Rathaus der Gemeinde Großmehring, Marienplatz 7, 85098 Großmehring, Zimmer 9 zur öffentlichen Einsichtnahme aus. Jeder, dessen Belange durch das Vorhaben berührt werden, kann bis zwei Wochen nach Ablauf der Auslegungsfrist schriftlich oder zur Niederschrift beim Landratsamt Eichstätt oder der Gemeinde Großmehring Einwendungen gegen den Plan erheben. Mit Ablauf der Einwendungsfrist sind alle Einwendungen gegen das Vorhaben ausgeschlossen, die nicht auf besonderen privatrechtlichen Titeln beruhen. Sofern kein Beteiligter Einwände erhebt, wird ohne vorhergehende mündliche Verhandlung entschieden.

SCHLIESSTAGE IM JULI

Aufgrund von verschiedenen Schulungen ist an folgenden Tagen geschlossen:

- **Montag, 26. 7. 2021 bis einschließlich Freitag, 30. 7. 2021, Steueramt geschlossen**

Um Beachtung wird gebeten.

Die Gemeinde Großmehring erlässt aufgrund des § 135c Baugesetzbuch (BauGB) in der Fassung der Bekanntmachung vom 03.11.2017 (BGBl. I. S. 3634), zuletzt geändert durch Art. 2 des Gesetzes vom 08.08.2020 (BGBl. S. 1728) und Art. 23 der Gemeindeordnung für den Freistaat Bayern (GO) in der Fassung der Bekanntmachung vom 22.08.1998 (GVBl. 796, BayRS 2020-1-1-I), zuletzt geändert durch § 1 des Gesetzes vom 09.03.2021 (GVBl. S. 74) folgende

Satzung zur Erhebung von Kostenerstattungsbeträgen nach §§ 135a bis 135c BauGB (Kostenerstattungssatzung)

§ 1 Erhebung von Kostenerstattungsbeträgen

Die Gemeinde Großmehring erhebt für die Durchführung von zugeordneten Ausgleichs- und Ersatzmaßnahmen nach den Bestimmungen des Baugesetzbuches (BauGB) und dieser Satzung Kostenerstattungsbeträge.

§ 2 Umfang der erstattungsfähigen Kosten

1. Erstattungsfähig sind die Kosten für die Durchführung von allen Ausgleichs- und Ersatzmaßnahmen, die nach § 9 Abs. 1a BauGB zugeordnet sind.
2. Die Durchführungskosten umfassen die Kosten für
 - a) den Erwerb und die Freilegung der Flächen für Ausgleichs- und Ersatzmaßnahmen,
 - b) die Ausgleichs- und Ersatzmaßnahmen einschließlich ihrer Planung, Fertigstellungs- und Entwicklungspflege.

Dazu gehört auch der Wert der von der Gemeinde aus ihrem Vermögen dafür bereitgestellten Flächen im Zeitpunkt der Bereitstellung einschließlich der anfallenden Nebenkosten.

3. Die Ausgestaltung der Ausgleichs- und Ersatzmaßnahmen einschließlich deren Durchführungsdauer ergibt sich aus den Festsetzungen des Bebauungsplanes in Verbindung mit den in der Anlage zu dieser Satzung dargestellten Grundsätzen, welche Bestandteil dieser Satzung ist. Der Bebauungsplan kann im Einzelfall von den in der Anlage beschriebenen Grundsätzen Abweichungen vorsehen. Dies gilt entsprechend für Satzungen nach § 34 Abs. 4 Satz 1 Nr. 3 BauGB.

§ 3 Ermittlung der erstattungsfähigen Kosten

Die erstattungsfähigen Kosten werden nach den tatsächlichen Kosten ermittelt.

§ 4 Verteilung der erstattungsfähigen Kosten

Die nach §§ 2 und 3 erstattungsfähigen Kosten werden auf die nach § 9 Abs. 1a BauGB zugeordneten Grundstücke nach Maßgabe der zulässigen Grundfläche (§ 19 Abs. 2 BauNVO) verteilt. Ist keine zulässige Grundfläche festgesetzt, wird die überbaubare Grundstücksfläche zugrunde gelegt. Für sonstige selbständige versiegelbare Flächen gilt die versiegelbare Fläche als überbaubare Grundstücksfläche.

§ 5 Anforderung von Vorauszahlungen

Die Gemeinde kann für Grundstücke, für die eine Kostenerstattungspflicht noch nicht oder nicht in vollem

Umfang entstanden ist, Vorauszahlungen bis zur Höhe des voraussichtlichen Kostenerstattungsbetrages anfordern, sobald die Grundstücke, auf denen Eingriffe zu erwarten sind, baulich oder gewerblich genutzt werden dürfen.

§ 6 Fälligkeit des Kostenerstattungsbetrages

Der Kostenerstattungsbetrag wird einen Monat nach Bekanntgabe der Anforderung fällig.

§ 7 Ablösung

Der Kostenerstattungsbetrag kann auf Antrag abgelöst werden. Der Ablösebetrag bemisst sich nach der voraussichtlichen Höhe des zu erwartenden endgültigen Erstattungsbetrages.

§ 8 Inkrafttreten

Diese Satzung tritt am 01.07.2021 in Kraft.

Anlage zu § 2 Abs. 3 der Satzung zur Erhebung von Kostenerstattungsbeträgen nach §§ 135a bis 135c BauGB

Grundsätze für die Ausgestaltung von Ausgleichs- und Ersatzmaßnahmen

1. Anpflanzung / Aussaat von standortheimischen Gehölzen, Kräutern und Gräsern

1.1 Anpflanzung von Einzelbäumen

- Schaffung günstiger Wachstumsbedingungen durch Herstellen der Vegetationstragschicht nach DIN 18915 und der Pflanzgrube gem. DIN 18916
- Anpflanzung von Hochstammbäumen mit einem Stammumfang der Sortierung 18/20
- Verankerung der Bäume und Schutz vor Beschädigungen und Verbiss; inklusive Baumscheibe mit Gießrand
- Fertigstellungs- und Entwicklungspflege: 3 Jahre

1.2 Anpflanzung von Gehölzen, freiwachsenden Hecken und Waldmänteln

- Schaffung günstiger Wachstumsbedingungen durch Bodenvorbereitung nach DIN 18915
- Anpflanzung von Bäumen I. Ordnung mit einem Stammumfang der Sortierung 18/20, Bäumen II. Ordnung mit einem Stammumfang der Sortierung 16/18, Heistern 150/175 hoch und zweimal ver-

pflanzen Sträuchern je nach Art in der Sortierung 60/80, 80/100 oder 100/150 hoch

- je 100 qm je ein Baum I. Ordnung, zwei Bäume II. Ordnung, fünf Heister und 40 Sträucher
- Verankerung der Gehölze und Erstellung von Schutzeinrichtungen
- Fertigstellungs- und Entwicklungspflege: 3 Jahre

1.3 Anlage standortgerechter Wälder

- Schaffung günstiger Wachstumsbedingungen durch Bodenvorbereitung nach DIN 18915
- Aufforstung mit standortgerechten Arten
- 3.500 Stück je ha, Pflanzen 3–5 jährig, Höhe 80–120 cm
- Erstellung von Schutzeinrichtungen
- Fertigstellungs- und Entwicklungspflege: 5 Jahre

1.4 Schaffung von Streuobstwiesen

- Schaffung günstiger Wachstumsbedingungen durch Bodenvorbereitung nach DIN 18915
- Anpflanzung von Obstbaumhochstämmen und Befestigung der Bäume
- je 100 qm ein Obstbaum der Sortierung 10/12
- Einsaat Gras-/Kräutermischung
- Erstellung von Schutzeinrichtungen
- Fertigstellungs- und Entwicklungspflege: 5 Jahre

1.5 Anlage von naturnahen Wiesen und Kräutersäumen

- Schaffung günstiger Wachstumsbedingungen durch Bodenvorbereitung nach DIN 18915
- Einsaat von Wiesengräsern und -kräutern, möglichst aus autochtonem Saatgut
- Fertigstellungs- und Entwicklungspflege: 3 Jahre

2. Schaffung und Renaturierung von Wasserflächen

2.1. Herstellung von Stillgewässern

- Aushub und Einbau bzw. Abfuhr des anstehenden Bodens
- ggf. Abdichtung des Untergrundes
- Anpflanzung standortheimischer Pflanzen
- Fertigstellungs- und Entwicklungspflege: 3 Jahre

2.2 Renaturierung von Still- und Fließgewässern

- Offenlegung und Rückbau von technischen Ufer- und Sohlbefestigungen
- Gestaltung der Ufer und Einbau natürlicher Baustoffe unter Berücksichtigung ingenieurbio- logischer Vorgaben
- Anpflanzung standortheimischer Pflanzen
- Entschlammung
- Fertigstellungs- und Entwicklungspflege: 3 Jahre

3. Begrünung von baulichen Anlagen

3.1 Fassadenbegrünung

- Anpflanzung von selbstklimmenden Pflanzen
- Anbringung von Kletterhilfen und Pflanzung von Schling- und Kletterpflanzen
- eine Pflanze je 2 lfm.
- Fertigstellungs- und Entwicklungspflege: 2 Jahre

3.2 Dachbegrünung

- intensive Begrünung von Dachflächen

- extensive Begrünung von Dachflächen
- Fertigstellungs- und Entwicklungspflege: 3 Jahre

4. Entsiegelungen und Maßnahmen zur Grundwasseranreicherung

4.1. Entsiegelung befestigter Flächen

- Ausbau und Abfuhr wasserundurchlässiger Beläge
- Aufreißen wasserdurchlässiger Unterbauschichten
- Einbau wasserdurchlässiger Deckschichten
- Fertigstellungs- und Entwicklungspflege: 1 Jahr

4.2 Maßnahmen zur Grundwasseranreicherung

- Schaffung von Gräben und Mulden zur Regenwasserversickerung
- Rückbau/Anstau von Entwässerungsgräben, Verschießen von Drainagen
- Fertigstellungs- und Entwicklungspflege: 1 Jahr

5. Maßnahmen zur Extensivierung

5.1 Umwandlung von Acker bzw. intensivem Grünland in Acker- und Grünflächenbrache

- Nutzungsaufgabe
- Fertigstellungs- und Entwicklungspflege: 1 Jahr

5.2 Umwandlung von Acker in Ruderalflur

- ggf. Abtragen und Abtransport des Oberbodens
- Fertigstellungs- und Entwicklungspflege: 1 Jahr

5.3 Umwandlung von Acker in extensiv genutztes Grünland

- Bodenvorbereitung, ggf. Abtragen und Abtransport des Oberbodens
- Einsaat von Wiesengräsern und Kräutern
- Fertigstellungs- und Entwicklungspflege: 5 Jahre

5.4 Umwandlung von intensivem Grünland in extensiv genutztes Grünland

- Nutzungsreduzierung
- Aushagerung durch Mahd und Verwertung oder Abtransport des Mähguts
- bei Feuchtgrünland Rückbau von Entwässerungsmaßnahmen
- Fertigstellungs- und Entwicklungspflege: 5 Jahre

FUNDGEGENSTÄNDE

- 1 Einzelschlüssel, gefunden beim Raiffeisenparkplatz
- 1 Kleines Fahrradlicht, gefunden beim Mehrgenerationenspielplatz
- 1 Apple iPhone, gefunden bei der Metzgerei Batz
- 1 Kinderschmuck (Kette mit Ring), gefunden am Spielplatz Nord-West

Die empfangsberechtigten Personen werden gebeten, die genannten Gegenstände im Rathaus, Zimmer 5 abzuholen. Zur Abholung und Besichtigung von Fahrrädern bitten wir Sie, einen Termin unter 08407/9294-12 zu vereinbaren.

Aufstellung einer Einbeziehungssatzung „Am Brunnenweg II“ in Tholbath nach § 34 Abs. 4 Satz 1 Nr. 3 BauGB i.V.m. § 13 BauGB; Bekanntmachung des Aufstellungsbeschlusses (§ 2 Abs. 1 BauGB) sowie Beteiligung der Öffentlichkeit (§ 3 Abs. 2 BauGB)

Der Gemeinderat Großmehring hat am 30.06.2020 beschlossen, für das Gebiet „Am Brunnenweg II“ in Tholbath eine Einbeziehungssatzung gem. § 34 Abs. 4 Satz 1 Nr. 3 BauGB aufzustellen.

In der Sitzung vom 18.05.2021 hat der Gemeinderat beschlossen, den Satzungsentwurf, die zeichnerischen und textlichen Festsetzungen sowie die Begründung gemäß § 13 Abs. 2 Nr. 2 in Verbindung mit § 3 Abs. 2 BauGB auf die Dauer eines Monats öffentlich auszulegen und die Behörden und sonstigen Träger öffentlicher Belange gemäß § 13 Abs. 2 Nr. 2 in Verbindung mit § 4 Abs. 2 BauGB gleichzeitig mit der vorgenannten öffentlichen Auslegungsfrist zu beteiligen.

Der räumliche Geltungsbereich des Satzungsgebietes umfasst ca. 610 m² und befindet sich am westlichen Ortsrand von Tholbath. Er ist im nachfolgenden Lageplan gekennzeichnet (maßstabslos, Geltungsbereich rot) und beinhaltet das Flurstück 405/2 der Gemarkung Theißing. Der Lageplan ist Bestandteil der Bekanntmachung.

Der Bereich ist durch folgende Flurnummern der Gemarkung Theißing wie folgt umgrenzt:

Im Norden: durch die Fl.Nr. 365 (Dettelbach)
 Im Osten: durch die Fl.Nr. 405/1 (Wohnbaufläche)
 Im Süden: durch die Fl.Nr. 411 (Brunnenweg)
 Im Westen: durch die Fl.Nr. 405 (Ackerland)

Der vom Gemeinderat in seiner Sitzung am 18.05.2021 gebilligte und nach § 3 Abs. 2 BauGB zur Auslegung bestimmte Entwurf der Einbeziehungssatzung „Am Brunnenweg II“ sowie der dazugehörige Entwurf der Begründung, beide in der Fassung vom 18.05.2021, liegen **vom 13.07.2021 bis einschließlich 31.08.2021** für jedermanns Einsicht öffentlich im Rathaus Großmehring, Marienplatz 7, Zimmer 6, aus und können dort während der allgemeinen Öffnungszeiten eingesehen werden.

Der Inhalt dieser Bekanntmachung und die nach § 3 Abs. 2 Satz 1 BauGB auszulegenden Unterlagen können auch auf der Homepage der Gemeinde eingesehen werden unter <https://grossmehring.de/bekanntmachungen/> Rathaus und Politik / Verwaltung / Bauen, Planen, Umwelt / Bauleitplanung / Bekanntmachungen / Einbeziehungssatzung Am Brunnenweg II.

Während der Auslegungsfrist kann jedermann Stellungnahmen im Sinne des § 3 Abs. 2 Satz 2 BauGB zu den Entwürfen schriftlich, elektronisch, mündlich oder zur Niederschrift der Gemeindeverwaltung einzeln oder als Sammeleingabe abgeben.

Es wird darauf hingewiesen, dass nicht fristgerecht abgegebene Stellungnahmen bei der Beschlussfassung

über die Einbeziehungssatzung unberücksichtigt bleiben, wenn die Gemeinde Großmehring den Inhalt nicht kannte und nicht hätte kennen müssen und deren Inhalt für die Rechtmäßigkeit der Einbeziehungssatzung nicht von Bedeutung ist.

Datenschutz:

Die Verarbeitung personenbezogener Daten erfolgt auf der Grundlage der Art. 6 Abs. 1 Buchstabe e (DSGVO) i.V. mit § 3 BauGB und den BayDSG. Sofern Sie Ihre Stellungnahme ohne Absenderangaben abgeben, erhalten Sie keine Mitteilung über das Ergebnis der Prüfung. Weitere Informationen entnehmen Sie bitte dem Formblatt „Datenschutzrechtliche Informationspflichten im Bauleitplanverfahren“ das ebenfalls öffentlich ausliegt.

Rainer Stingl

Erster Bürgermeister

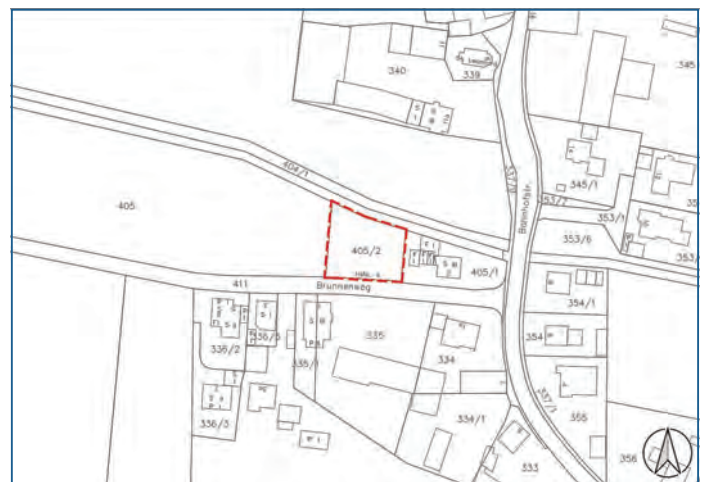

Lageplan o.M. Quelle: Bayerische Vermessungsverwaltung, BayernAtlas Plus

Aufstellung einer Einbeziehungssatzung „Hufeisenstraße“ in Theißing nach § 34 Abs. 4 Satz 1 Nr. 3 BauGB i.V.m. § 13 BauGB; Bekanntmachung des Aufstellungsbeschlusses (§ 2 Abs. 1 BauGB) sowie Beteiligung der Öffentlichkeit (§ 3 Abs. 2 BauGB)

Der Gemeinderat Großmehring hat am 15.09.2020 beschlossen, für das Gebiet „Hufeisenstraße“ in Theißing eine Einbeziehungssatzung gem. § 34 Abs. 4 Satz 1 Nr. 3 BauGB aufzustellen. In der Sitzung vom 15.06.2021 hat der Gemeinderat beschlossen, den Satzungsentwurf, die zeichnerischen und textlichen Festsetzungen sowie die Begründung gemäß § 13 Abs. 2 Nr. 2 in Verbindung mit § 3 Abs. 2 BauGB auf die Dauer eines Monats öffentlich auszulegen und die Behörden und sonstigen Träger öffentlicher Belange gemäß § 13 Abs. 2 Nr. 2 in Verbindung mit § 4 Abs. 2 BauGB gleichzeitig mit der vorgenannten öffentlichen Auslegungsfrist zu beteiligen.

Der räumliche Geltungsbereich des Satzungsgebietes umfasst ca. 950 m² und befindet sich am südlichen Ortsrand von Theißing. Er ist im nachfolgenden Lageplan gekennzeichnet (maßstabslos, Geltungsbereich rot) und beinhaltet Teilflächen der Flurstücke 28 und 179 der Gemarkung Theißing. Der Lageplan ist Bestandteil der Bekanntmachung.

Der Bereich ist durch folgende Flurnummern der Gemarkung Theißing wie folgt umgrenzt:

Im Norden: durch die Fl.Nrn. 28 (Grünland), 30 (landwirtschaftliches Gehöft)
 Im Osten: durch die Fl.Nrn. 30, 179 (Ackerland)
 Im Süden: durch die Fl.Nrn. 28, 179
 Im Westen: durch die Fl.Nr. 27 (Gartenfläche)

Die Ausgleichsflächen für diese Einbeziehungssatzung befinden sich auf folgenden Flur-Nummern bzw. Teilflächen: Fl.Nrn. 290 (TF) und 291 (TF), Gemarkung Theißing (Teilfläche: ca. 380 m²)

Der vom Gemeinderat in seiner Sitzung am 15.06.2021 gebilligte und nach § 3 Abs. 2 BauGB zur Auslegung bestimmte Entwurf der Einbeziehungssatzung „Hufeisenstraße“ sowie der dazugehörige Entwurf der Begründung, beide in der Fassung vom 15.06.2021, liegen vom 13.07.2021 bis einschließlich 31.08.2021 für jedermanns Einsicht öffentlich im Rathaus Großmehring, Marienplatz 7, Zimmer 6, aus und können dort während der allgemeinen Öffnungszeiten eingesehen werden.

Der Inhalt dieser Bekanntmachung und die nach § 3 Abs. 2 Satz 1 BauGB auszulegenden Unterlagen können auch auf der Homepage der Gemeinde eingesehen werden unter <https://grossmehring.de/bekanntmachungen/Rathaus> und Politik / Verwaltung / Bauen, Planen, Umwelt / Bauleitplanung / Bekanntmachungen / Einbeziehungssatzung Hufeisenstraße.

Während der Auslegungsfrist kann jedermann Stellungnahmen im Sinne des § 3 Abs. 2 Satz 2 BauGB zu den Entwürfen schriftlich, elektronisch, mündlich oder zur

Niederschrift der Gemeindeverwaltung einzeln oder als Sammeleingabe abgeben.

Es wird darauf hingewiesen, dass nicht fristgerecht abgegebene Stellungnahmen bei der Beschlussfassung über die Einbeziehungssatzung unberücksichtigt bleiben, wenn die Gemeinde Großmehring den Inhalt nicht kannte und nicht hätte kennen müssen und deren Inhalt für die Rechtmäßigkeit der Einbeziehungssatzung nicht von Bedeutung ist.

Datenschutz:

Die Verarbeitung personenbezogener Daten erfolgt auf der Grundlage der Art. 6 Abs. 1 Buchstabe e (DSGVO) i.V. mit § 3 BauGB und den BayDSG. Sofern Sie Ihre Stellungnahme ohne Absenderangaben abgeben, erhalten Sie keine Mitteilung über das Ergebnis der Prüfung. Weitere Informationen entnehmen Sie bitte dem Formblatt „Datenschutzrechtliche Informationspflichten im Bauleitplanverfahren“ das ebenfalls öffentlich ausliegt.

Rainer Stingl

Erster Bürgermeister



Lageplan o.M. Quelle: Bayerische Vermessungsverwaltung, BayernAtlas Plus

AKTUELLES VOM BAUHOF



KONZEPT ZUM ARTENSCHUTZ

Zur Umsetzung der Aktion „Rettet die Bienen“, wodurch sich der Freistaat Bayern zu mehr Artenschutz verpflichtet hat, ist der Bauhof dabei ein Konzept zum Artenschutz in den Grünflächen umzusetzen. Manche Insekten haben einen sehr kleinen Flugradius, für diese kann eine einzige blütenlose Fläche bereits zu einem unüberwindbaren Hindernis werden. Hierfür werden die Bankette und nicht verkehrsrelevante Flächen versuchsweise von der Intervallmaht ausgenommen. Ziel ist es, die Insekten in den Grünbereichen zu schützen, neue Lebensräume zu schaffen und vorhandene zu verbinden. Die Verkehrssicherheit hat dabei selbstverständlich höchste Priorität.



NEUE SITZBÄNKE FÜR GROSSMEHRING UND ORTSTEILE

Es ist geplant, zehn neue Sitzbänke im Gemeindegebiet aufzustellen. Jetzt sind Sie gefragt: Wo werden Bänke benötigt, beziehungsweise an welchen Orten wünschen Sie sich eine Bank? Wir freuen uns über zahlreiche Anregungen an: poststelle@grossmehring.de



BAUHOFUMBAU MIT NEUEN SALZSILOS



Der Umbau des Bauhofes ist in vollem Gange und wird hoffentlich im Sommer abgeschlossen. Ein umfangreicher Bericht folgt nach Abschluss der Baumaßnahme.

HOLZVERKAUF AUS AMTSBLATT JUNI

Im Amtsblatt Juni wurden Holzpakete zum Verkauf angeboten. Paket Nr. 1 bis 8 sind noch verfügbar und können vergeben werden.



Herzlich Willkommen, Florian Schlagbauer: Seit Februar 2021 ist Herr Schlagbauer als Revierleiter am Amt für Ernährung, Landwirtschaft und Forsten Ingolstadt für das Revier Kösching, zu dem unter anderem auch der Gemeindebereich Großmehring gehört, zuständig und betreut dort die Privat- und Gemeindewälder. Nach dem erfolgreichen Studium an der Hochschule Weihenstephan zum Forstingenieur 2019, legte er 2020 die Staatsprüfung in Lohr am Main ab.

STELLENAUSSCHREIBUNG

Hallo Kollege (m/w/d): wir suchen DICH!

Wir bieten pfiffige Kinder, tolle Konzepte, eigenen pädagogischen Handlungsspielraum und großzügige, attraktive Räumlichkeiten, sowie ein unbefristetes Arbeitsverhältnis in der wachsenden Gemeinde Großmehring.

Was uns fehlt, ist eine nette Kollegin / ein netter Kollege in einem unserer offenen und sympathischen Teams:

Wir suchen ...

- ▶ zum **nächstmöglichen Zeitpunkt**, spätestens zum **01.09.2021** eine/n Erzieher/in in Vollzeit/Teilzeit als Gruppenleitung für unsere **Kinderkrippe Pustebblume**
- ▶ zum **nächstmöglichen Zeitpunkt** eine/n Kinderpfleger/in oder Erzieher/in in Vollzeit/Teilzeit für unseren **Grundschulhort**
- ▶ zum **nächstmöglichen Zeitpunkt** eine/n Kinderpfleger/in mit 15,0 bis 20,0 Std/Wo für unseren **Kindergarten Regenbogen**

Fühlst Du dich angesprochen? Dann melde Dich bei uns!

Wir freuen uns auf Deine Bewerbung per E-Mail an:

Sachgebiet Kindertageseinrichtungen, Bettina Wer-Schweiger,
E-Mail: bettina.wer-schweiger@grossmehring.de,
Telefon 0 84 07 / 92 94-30



▶ **Kindergarten „Regenbogen“**,
Leitung: Anja Müller-Hengst
E-Mail: gemeindekita.g@web.de



▶ **Kinderkrippe „Pustebblume“**
Leitung: Franziska Galliet
E-Mail: kikri-pustebblume@t-online.de

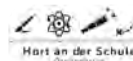

▶ **Hort an der Grundschule**
Leitung: Brigitte Falk
E-Mail: grundschulhort.grossmehring@gmx.de

Zum Kleingedruckten: Das Beschäftigungsverhältnis richtet sich nach den Bestimmungen des öffentlichen Dienstes (TVöD).

Projektstart zum Schutz artenreicher Wiesen im Naturpark Altmühltal

Blauer Salbei, weiße Margeriten und zarte Glockenblumen – es gibt sie noch, die farbenfrohen, artenreichen Wiesen, die für den Naturpark Altmühltal so typisch sind. Doch sie werden immer weniger. Sie weichen Straßen und Bebauung oder fallen einer anderweitig veränderten Nutzung unserer Kulturlandschaft zum Opfer. Insekten, Vögel und Säugetiere leiden unter dem Rückgang dieses unersetzlichen Lebensraums. Der Verein Naturpark Altmühltal setzt sich daher verstärkt für den Erhalt und die Neuanlage von artenreichen Wiesen ein.

Vor Kurzem ist der Startschuss für die Erfassung noch vorhandener artenreicher Wiesen in drei Landkreisen innerhalb des Naturparks gefallen. Diese werden in einem sogenannten Spenderflächenkataster zusammengetragen. Das Projekt wird vom Bayerischen Staatsministerium für Umwelt und Verbraucherschutz gefördert. Die Regierung von Mittelfranken, die Unteren Naturschutzbehörden der beteiligten Landkreise Eichstätt, Weißenburg-Gunzenhausen und Neuburg-Schrobenhausen sowie die Landschaftspflegeverbände Eichstätt und Mittelfranken unterstützen die Maßnahme. Ziel ist ein dauerhafter Erhalt der für das Altmühltal typischen artenreichen Wiesen, indem Saatgut von bestehenden Wiesen auf neu anzulegende Wiesenflächen übertragen wird.

In Zusammenarbeit mit vielen ortskundigen Haupt- und Ehrenamtlichen, unter anderem der örtlich aktiven Naturschutzverbände Bund Naturschutz und Landesbund für Vogelschutz, wurde eine Vorauswahl geeigneter Flächen getroffen. Wenn jetzt die Wiesen in voller Blüte stehen, suchen die Mitarbeiter des Büros sie vor Ort auf und erfassen den Bestand im Detail. Durch die Kartierung erhofft man sich einen guten Überblick, wo geeignete artenreiche Spenderflächen mit den Highlights der heimischen Pflanzenwelt zu finden sind. Aus diesen „Wiesenschatzkammern“ kann man dann in einem nächsten Schritt Samen gewinnen und damit ökologisch wertvolle Wiesen anlegen. Von einem solchen Spenderflächenkataster profitie-



Solche Blütenwiesen sind nicht nur schön anzusehen, sondern auch wichtig als Lebensraum für Tiere. *Foto: Karin Weiss*

ren Gemeinden, Straßenbau- und Wasserwirtschaftsämter, Forstbetriebe, Privateigentümer oder Unternehmen wie zum Beispiel Solarparkbetreiber. Aber auch Landwirte können durch die Gewinnung, Bereitstellung und Übertragung entsprechenden Mäh- und Saatgutes in die regionale Wertschöpfungskette eingebunden werden. Die Kataster werden dann laufend aktualisiert und ergänzt.

ENTSORGUNG

Derzeit ist ein Betreten des Recyclinghofes nur mit dem Tragen einer FFP2-Maske gestattet. Pro Fahrzeug sind nur 2 Personen zulässig. Um Beachtung wird gebeten.

RECYCLINGHOF GROSSMEHRING AM WEINZIERLWEIHER, GROSSMEHRING

Mittwoch 17.00 – 19.00 Uhr
Samstag 09.00 – 14.00 Uhr

FIRMA SCHWEIGER (ERDAUSHUB UND BETON) AN DER B16 A

Sommer: 21. März bis 31. Oktober
Mo. – Fr. 06.00 – 18.00 Uhr
Sa. 07.00 – 12.00 Uhr

Winter: 1. November bis 20. März
Mo. – Fr. 07.00 – 17.00 Uhr
Sa. geschlossen

VEOLIA UMWELTSERVICE SÜD GMBH & CO. KG EDISONSTRASSE 8, INTERPARK

Mo. – Fr. 07.00 – 17.00 Uhr
Sa. geschlossen

DIE GRÜNABFÄLLE WERDEN NUR NOCH AM BIOMASSEHOF HACKNER, (MOOSMÜHLE, MOOS- MÜLLERWEG 35, INGOLSTADT-MAILING), ENTSORGT.

Sommer: 1. April bis 31. Oktober
Mo. – Fr. 07.30 – 17.00 Uhr
Samstag 09.00 – 15.00 Uhr
Winter: 1. November bis 31. März
Mo. – Fr. 08.00 – 16.30 Uhr
Samstag 09.00 – 12.00 Uhr



KATER VERMISST

Seit 5. Juni vermissen wir unseren grau getigerten Kater „Tigger“. Er ist ziemlich klein, hat auffällig grüne Augen und ist anhänglich. Tigger ist sehr neugierig und läuft gerne in fremde Garagen oder Kellerabteile – bitte schauen Sie auch dort, ob er vielleicht eingesperrt ist. Seine Heimatadresse ist die Nelkenstraße 10 in Großmehring.

**Hinweise bitte an
Tel. 01 76/4058 1400**



Im Großmehring Friedhof wurde zwischen den bestehenden Urnenwänden nach längerer Planungsphase eine Stele mit drei Elementen inklusive Kreuz und ewigem Licht angebracht. Diese Stele soll symbolisch das Zentrum der Trauernden dort sein. Laut Satzung ist an den Urnenwänden kein Grabschmuck erlaubt, beziehungsweise übergangsweise nur bei aktuellen Beisetzungen. Im Zuge dessen wurde auch das Wasserbecken entfernt. Als Ersatz wird zeitnah eine weitere alternative Bestattungsform möglich gemacht. Der Weg dorthin wird so beschaffen sein, dass er ohne Mühe begehbar sein wird.

Kampf gegen die Unwetterfolgen



Während der starken Unwetter bewies Alexander Herrler Geistesgegenwart.

Bei dem teilweise verheerenden Unwetter im Juni mit Schlammlawinen und knöchelhohem Wasser auf den Straßen von Demling behielt unter anderem Alexander Herrler (15 Jahre alt) einen kühlen Kopf und filmte das Ereignis mit seinem Smartphone. Diese Dokumentation wurde bereits im Technischen Bauamt gesichtet und hilft zu verstehen, wo die neuralgischen Punkte sicherheitstechnisch ausgearbeitet, beziehungsweise nachgebessert werden müssen. Ebenso öffnete der junge Mann geistesgegenwärtig einige Gully-

deckel, damit das wild fließende Oberflächenwasser teilweise geregelt abgeleitet werden konnte. Die Gemeinde Großmehring bedankt sich sehr bei Alexander für seinen Dienst für die Allgemeinheit.

Unwetter in Mehring

Ebenfalls am gleichen Tag überschlugen sich teilweise die Ereignisse. Durch Starkregen gab es unkontrollierten Wassereintritt in der Großmehring Nibelungenhalle und, wie auf dem Bild zu sehen, im Umkleidetrakt der Turnhalle der Grund- und Mittelschule. Die Feuerwehr Großmehring rückte aus und konnte nach kurzer Zeit das Wasser „fachgerecht entsorgen“.

Die Gemeinde Großmehring dankt sowohl allen beteiligten Personen in Großmehring und den Ortsteilen und natürlich den Einsatzkräften der Feuerwehr.



Die Feuerwehr Großmehring pumpte das Wasser aus der Grund- und Mittelschule.

Chrissis Studio

in Großmehring
perfekte Hände,
gepflegte Füße

Termine unter Tel: 08407 / 33 59 012
Mehr Infos unter
www.chrissis-nagelstudio.de

Schabmüller beteiligt sich am Umwelt- und Klimapakt

Am Mittwoch, 9. Juni, überreichte der Eichstätter Landrat, Herr Alexander Anetsberger, in Vertretung des Umweltministeriums Bayern, der Firma Schabmüller im Großmehring Gewerbegebiet Interpark die Urkunde für die Beteiligung am Umwelt- und Klimapakt Bayern. Zu diesem Anlass begrüßte die Firma, vertreten durch Geschäftsführer Helmut Häckl, Betriebsleiter Thomas Eichenseer und der Umweltbeauftragten Birgit Heinemann, neben Landrat Anetsberger, Ersten Bürgermeister Rainer Stingl, Christian Speth (Wirtschaftsförderer LRA EI) und die beiden Geschäftsführer der Framos Holding GmbH, Franz Schabmüller junior und Herbert Fürst.



Helmut Häckl, Thomas Eichenseer, Birgit Heinemann, Alexander Anetsberger, Rainer Stingl, Christian Speth, Franz Schabmüller junior und Herbert Fürst



Landrat Anetsberger mit Birgit Heinemann bei der Urkundenverleihung.

Das 1978 durch Franz Schabmüller sen. gegründete Unternehmen zog 2002 in den INTERPARK Großmehring und beschäftigt hier rund 150 Mitarbeiter/innen.

Bereits seit 1999 ist der Betrieb nach EMAS zertifiziert. Das Eco-Management and Audit Scheme (EMAS) ist ein Gemeinschaftssystem aus Umweltmanagement und Umweltbetriebsprüfung für Organisationen, die ihre Umweltleistung verbessern wollen.

Die Schabmüller Automobiltechnik GmbH übernimmt Verantwortung über Generationen hinweg und schreibt daher Umweltschutz und Nachhaltigkeit groß.

MAYER

BAUZENTRUM

PFLASTER UND NATURSTEINE

SEHEN. FÜHLEN. ERLEBEN.



Im Herbst zieht die Gemeindebücherei ins neue Rathaus (Erdgeschoss, westlicher Flügel). Sie wird modern ausgestattet sein, längere Öffnungszeiten anbieten und soll ein Anziehungspunkt für Jung und Alt werden. Eine Vielzahl an guten Bewerber*innen wollte bei diesem Neuanfang dabei sein. Leider musste etlichen Interessierten abgesagt werden. Nach der Einreichung von überzeugenden Bewerbungsunterlagen sowie einem Vorstellungsgespräch setzten sich schließlich: (v.l.) Corinna Schmidt, Claudia Nielebock, Anita Liepold (Leitung) und Kathrin Schnücker durch. Die vier Damen werden derzeit geschult, hospitieren in überörtlichen Einrichtungen und bereiten das neue Sortiment vor. Unterstützung erhalten sie übergangsweise noch von den beiden bisherigen „langjährigen guten Seelen“, Sieglinde Wendler und Brigitta Schneider. Erster Bürgermeister Rainer Stingl stattete dem neuen Team der Gemeindebücherei einen Besuch ab und wünschte einen guten Start in ihre neue Aufgabe.

Landkreis Eichstätt fördert Mehrwegwindeln

In der Jugendhilfeausschusssitzung am 18. Mai wurde durch die Mitglieder die Förderung von Mehrwegwindeln einstimmig beschlossen. Denn wer mit Mehrwegwindeln wickelt, leistet einen wichtigen Beitrag zur Abfallvermeidung. Bis ein Kind trocken ist, werden im Durchschnitt circa 5.000 Windeln benötigt. Das macht allein in Deutschland täglich 8,4 Millionen Windeln. Diese landen dann im Müll.

Rund 20.000 Fußballfelder gefüllt mit Windeln ergeben sich so innerhalb eines Jahres. Da sich Windeln erst nach circa 500 Jahren zersetzen, sind die großen Müllmengen wirklich problematisch. An diesen Zahlen zeigt sich, dass



nachhaltige und moderne Lösungen im Bereich der Baby- und auch Altenpflege dringend erforderlich sind. Der Landkreis Eichstätt fördert mit 120 Euro pro Kind die Verwendung von Mehrwegwindeln. Dies gilt sowohl für Babys als auch für Personen mit medizinischer Notwendigkeit (zum Beispiel bei Inkontinenz).

Um den Zuschuss zu erhalten, muss das Kind mit dem Antragsteller in häuslicher Gemeinschaft leben und im Landkreis Eichstätt gemeldet sein. Das Kind darf zum Zeitpunkt der Antragstellung nicht älter als 24 Monate sein. Im Falle der Inanspruchnahme eines Windeldienstes oder Mietwindeln muss die Laufzeit der Verträge mindestens ein Jahr betragen.

Mehrwegwindeln sind gesünder als Einwegwindeln, zudem erfährt das Kind einen natürlichen Umgang mit seiner eigenen Hygiene. Stoffwindeln sind außerdem gut für den Geldbeutel. Bei konventionellen Windeln fallen je nach Marke zwischen 900 und 2.100 Euro während der Wickelzeit pro Kind an. Dieses Geld landet wortwörtlich in der Mülltonne. Hinzu kommen die laufenden Kosten für Zubehör und Abfallgebühren. Die Anschaffungskosten für Mehrwegwindeln sind zwar am Anfang sehr hoch, jedoch sind sie über die gesamte Wickelzeit gesehen um 30 – 50 Prozent billiger. Ein weiterer Vorteil ist, dass man diese auch noch für ein zweites oder drittes Kind benutzen kann. Hier fallen dann nur noch die Washkosten an.

Um den Zuschuss zu beantragen, muss das Formular ausgefüllt, unterschrieben und mit den geforderten Nachweisen postalisch oder per E-Mail an das Landratsamt übermittelt werden. Anschließend wird der Zuschuss auf ihr Konto überwiesen. Bei Fragen oder für weitere Informationen wenden Sie sich gerne Montag und Dienstag Vormittag an 08421/70173.

Herzlich Willkommen!



QUALITÄT HAT EINEN NAMEN!

Kostas Caverne 85098 Großmehring
Am Sportplatz 10
Tel. 084 07/9 38 51 72

Warme Küche:
Dienstag bis Samstag:
tägl. ab 17 Uhr
Sonn- und Feiertag:
12 bis 14 Uhr / 17 bis 22 Uhr
Montag Ruhetag
Speisen auch zum Mitnehmen!

Danke für Ihre Unterstützung während dieser schweren Zeit – wir freuen uns auf Sie

STANDESAMTLICHE **NACHRICHTEN**

Geburtstage Eheschließungen Jubilare Sterbefälle

GEBURTEN

Elias Gillitzer, Großmehring

EHESCHLIESSUNGEN

Michael Filser und
Claudia Maria Johanna Scheuenpflug

STERBEFÄLLE

Konstantin Müller, 35 Jahre, Großmehring
Werner Schaffranka, 84 Jahre, Großmehring
Mathilde Neumayer, 86 Jahre, Großmehring
Irma Beck, 91 Jahre, Großmehring
Josef Hagbauer, 91 Jahre, Großmehring
Wolfgang Teschner, 76 Jahre, Großmehring
Josef Schmailzl, 90 Jahre, Großmehring

JUBILARE**ZUM 75. GEBURTSTAG**

Irma Sterczer, Großmehring
Konrad Arzmüller, Großmehring
Alexander Jose, Großmehring
Agnes Hennevogl, Großmehring

ZUM 80. GEBURTSTAG

Anna-Elisabeth Franzen, Großmehring
Siegfried Huber, TheiBing
Leo Fuchs, Großmehring

ZUM 85. GEBURTSTAG

Gebhard Lickleder, TheiBing
Josef Schwärzer, Großmehring

ZUM 90. GEBURTSTAG

Johann Büchl, Demling

ZUR GOLDENEN HOCHZEIT

Johann und Hildegard Euringer, Demling
Viktor und Nedjeljka Prosek, Großmehring
Johann und Magdalena Bauer, Großmehring
Johann und Barbara Haag, Großmehring

ZUR DIAMANTENEN HOCHZEIT

Manfred und Melitta Popp, Großmehring

ZUR EISERNEN HOCHZEIT

Josef und Pauline Schneider, Großmehring



BÜRGERSEITE IM AMTSBLATT GROSSMEHRING



Foto: Maria Ernhöfer



Foto: Anguë Striegler



Foto: Ramona Stemmer



Foto: Markus Kolbe



Foto: Daria Szinzel



Foto: Anguë Striegler



BÜRGERSEITE IM AMTSBLATT GROSSMEHRING

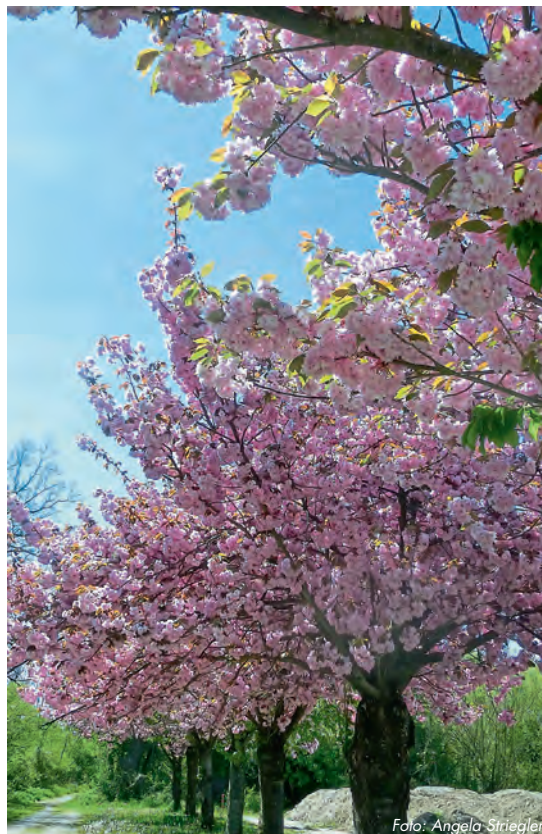
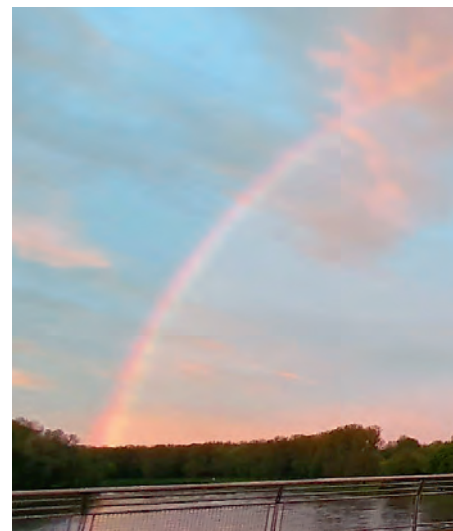

Foto: Daria Szinzel



Foto: Eva Mitrbeth



Foto: Maria Fuchs

LIBE HOBBY-FOTOGRAFEN, VIELEN DANK FÜR DIE EINSENDUNG DER VIELEN EINDRUCKSVOLLEN AUFNAHMEN!

Aufgrund der Vielzahl an eingeschickten Fotos mussten wir auswählen und haben uns auf die Bilder der aktuellen Jahreszeit beschränkt. Die Aufnahmen aus Herbst und Winter sind nicht verloren und werden gegebenenfalls später gedruckt. Wir freuen uns auf weitere Bilder aus dem Gemeindegebiet.

Bitte senden Sie diese in guter/hocher Auflösung bis zum Anzeigenschluss an: tina.draudt@grossmehring.de



Foto: Markus Kolbe



Foto: Elisabeth Neugschwender



Foto: Simone Stemmer

BEKANNTMACHUNGEN ANDERER DIENSTSTELLEN UND BEHÖRDEN

MITTEILUNGEN DER **EVANGELISCH-LUTHERISCHEN GEMEINDE ST. LUKAS** INGOLSTADT, GEMEINDETEIL GROSSMEHRING

In St. Michael
(Kleinmehring, Nibelungenstraße)

Gottesdienste

Sonntag, 04.07. 10.15 Uhr
Sonntag, 18.07. 9.00 Uhr

Bitte beachten Sie beim Gottesdienstbesuch die jeweils gültigen Regelungen zum Infektionsschutz.

Im Begegnungsraum der Nibelungenhalle
(Dammweg 1)

Seniorenkreis

entfällt bis auf Weiteres

So erreichen Sie uns

- Pfarramt Ingolstadt-St. Lukas 0841/9205 12
pfarramt.stlukas.in@elkb.de,
www.ingolstadt-st-lukas.de
- Pfarrer Gottfried Stark 01 71/571 11 14
- Pfarrer Dr. Victor Linn 08407/3 35 89 99
- Ansprechpartnerin in Großmehring
Sabine Müller 08407/12 12

ONLINE-ANGEBOT DES DEKANATS INGOLSTADT

Im Kirchraum Ingolstadt sind wir auch für Sie da. Hier finden Sie Predigten und Texte, Andachten und Konzerte aus unserem Dekanat:
www.kirchraum-ingolstadt.de

Wir wünschen viel Freude beim Entdecken und Mitfeiern.

BEERDIGUNGSDIENSTE

Montag: keine Begräbnisfeiern
Dienstag: Pfarrvikar Dr. Thankgod
Mittwoch: Pfarrvikar Dr. Thankgod
Donnerstag: Pfarrer Karsten
Freitag: Pfarrer Karsten
Samstag: Pfarrer Karsten

URLAUBSZEIT

H. Pfarrvikar Dr. ThankGod befindet sich im Urlaub. Deswegen werden die Gottesdienste reduziert: In Großmehring keine Frühmesse am Mittwoch und keine Vorabendmesse am Samstag.

Neuerungen am kirchlichen Corona-Hygiene-Konzept

- 1) Geimpfte und Genesene haben künftig freie Platzwahl (und benötigen keine Platzkarte mehr in Großmehring). Sie müssen sich aber einmalig in Sakristei oder Pfarrbüro melden, damit wir dies dokumentieren können und bescheid wissen.
- 2) Im Freien muss bei kirchlichen Veranstaltungen keine Maske mehr getragen werden, sofern der Mindestabstand von 1,5 Metern zu anderen eingehalten wird.
- 3) Es darf wieder (drinnen aber mit Maske) gesungen werden.
- 4) Veranstaltungen außerhalb der Liturgie (z.B. Gruppenstunden, Vorträge) sind wieder möglich (max. 50 Personen drinnen und max. 100 Personen im Freien)

Alle Vorgaben in der Übersicht:

<https://bistum-regensburg.de/corona-aktuell>

ÖKUMENISCHER FRAUENKREIS

- Fr, 16.07.** 19.00 Uhr Ökumenischer Gottesdienst zum 10-jährigen Bestehen der Nachbarschaftshilfe und des Frauenkreises in der Pfarrkirche St. Wolfgang
- Sa, 17.07.** 14.00 – 17.00 Uhr Handarbeitstreffen und Spieletag

TERMINE GROSSMEHRING

- montags** 16.00 bis 18.00 Uhr Eucharistische Anbetung
- Fr, 02.07.** 19.00 Uhr Hl. Messe in Katharinenberg
- Mi, 07.07.** 09.00 Uhr Hausfrauen- und Seniorenmesse
- Mo, 12.07.** 18.00 Uhr Gestaltete Anbetungsstunde (Medjugorje)
- Do, 15.07.** 18.30 Uhr Bündnisandacht
- Fr, 16.07.** 19.00 Uhr Ökumenischer Gottesdienst zum 10-jährigen Bestehen von NBH und Frauenkreis in der Pfarrkirche St. Wolfgang

TERMINE DEMLING

Hl. Messe mittwochs um 19.00 Uhr und samstags (Vorabendmesse) um 17.45 Uhr

TERMINE THEISSING

Hl. Messe dienstags um 19.00 Uhr und sonntags um 08.45 Uhr

Di, 06.07. 19.00 Uhr Hl. Messe in Petting

INFORMATIONEN DES **KATHOLISCHEN PFARREIVERBANDES**

KONTAKT

Pfarrbüro und Pfarrhaus: Regensburger Straße 1b, 85098 Großmehring, Tel. 08407/225,
E-Mail: pfarramt@pfarrei-grossmehring.de
Web: www.pfarrei-grossmehring-theissing.de

Bürozeiten: Montag bis Mittwoch 8.30 bis 11.30 Uhr,
Donnerstag von 15.00 bis 18.00 Uhr

FOLGEN SIE UNS AUF SOCIAL MEDIA

FACEBOOK: Pfarreiengemeinschaft
Großmehring-Theißing

INSTAGRAM: pfarrei_grossmehring_theissing

YOUTUBE: Kirche Großmehring Theißing Demling



St. Michael in Kleinmehring stammt aus der ersten Hälfte des 13. Jahrhunderts. Um 1735 wurde die romanische Chorkirche barock renoviert. Aus dieser Zeit stammt auch der Altar.

Karin's Fußpflege

- **Fachfußpflege** (auch Diabetiker mit Rezept)
- **Maniküre**
- **Fußpflege und Maniküre** (auch mit Shellac)

Karin Köppe Gepr. Fachfußpflegerin
 Ingolstädter Straße 27 · 85098 Großmehring
www.karins-fusspflege.com
 Termine nach Vereinbarung unter **0171/305 1376**

Wolfgang Männer Bestattungsinstitut

- **Vorsorge** • alle Friedhöfe weltweit
- **24h-Betreuung** • TÜV-zertifiziert

24h-Tel 0841 955890
 Zentrale IN • Unterhaunstädter Weg 17
www.wolfgang-maenner.de

ORIGINAL - Familientradition seit 1968

Bestattungen Holzward

Trauern heißt liebevolles Erinnern
 Überführungen zu allen Friedhöfen
 Erd-, Feuer- und Seebestattungen
 Vorsorge · Hausbesuche

Bestattungen Holzward · Tel. 0841 / 1426681
 Rund um die Uhr telefonisch erreichbar
 Gerolfinger Straße 5a (gegenüber Westfriedhof)
 85049 Ingolstadt
info@bestattungen-holzward.de · www.bestattungen-holzward.de

THERAPIEZENTRUM GROSSMEHRING

→ Krankengymnastik → manuelle Lymphdrainage
 → manuelle Therapie → Massage

→ **Hot-Stone-Massage**
 → **Lomi-Lomi**
 (hawaiianische Massage)
 → **Entspannungsmassage**
 → **Fußreflexzonenmassage**

Ingolstädter Straße 20
85098 Großmehring
Tel.: 08407/8833
Fax: 08407/8834
 Mo–Do 8.00–12.00 Uhr und 15.00–19.00 Uhr,
 Fr. 8.00–12.00 Uhr

caritas

HÄUSLICHE PFLEGE & TAGES PFLEGE

Entlastung und Hilfe:
freundlich – menschlich – zuverlässig

Wir suchen zum nächstmöglichen Zeitpunkt
Pflegeschäfte / Pflegehelfer (m/w/d) in Vollzeit oder Teilzeit

- AMBULANTE PFLEGE
- TAGESPFLEGE-EINRICHTUNG KÖSCHING
- ESSEN AUF RÄDERN ■ HELFERKREIS

WIR BERATEN SIE GERNE!
 Ihre Caritas-Sozialstation Kösching e.V.
 Schlehensteinstr. 2a · 85092 Kösching
www.caritas-sozialstation-koesching.de
info@caritas-sozialstation-koesching.de
 ☎ 08456/98 83-0

Werner Schneider weiter CSU-Ortsvorsitzender

Freude und Kummer über die vergangenen Wahlen auf kommunaler Ebene

Werner Schneider bleibt für weitere zwei Jahre Ortsvorsitzender der Großmehring CSU. Bei der geheimen Wahl wurde er von 28 Mitgliedern wiedergewählt. Für den Ortsteil Demling bleibt Martin Bast stellvertretender Vorsitzender. Neuer Stellvertreter für Großmehring wurde Johannes Mirbeth. Er löste den Fraktionssprecher Thomas Heindl ab, der nicht mehr kandidierte. Neue Schriftführerin wurde Alexandra Woog. Schatzmeisterin bleibt Gabi Hoch. Erstmals in der Geschichte der Großmehring CSU wurde ein Digitalbeauftragter in die Vorstandschaft gewählt. Otto Hallermeier jun. wird diesen Posten die nächsten zwei Jahre bekleiden. Bei den Beisitzern ergab sich eine Veränderung: Markus Dietrich wurde neu in die Vorstandschaft gewählt. Die übrigen Beisitzer Martina Daubmeier-Liebers, Claus Hetterich, Thomas Kloiber, Gerhard von der Grün, Torsten Hoffmann, Simon Obermeyer und Martin Schneider wurden in ihren Ämtern bestätigt. Kassensprüfer sind Anton Brunner und Otto Hallermeier sen. Die Kreisdelegierten sind Werner Schneider, Thomas Heindl, Markus Dietrich, Monika Huber, Gerhard von der Grün, Johannes Mirbeth, Otto Hallermeier jun., Alexandra Woog und Patrick Brandner. Als Ersatzdelegierte wurden Claus Hetterich, Martin Bast, Torsten

Hoffmann, Susanne Frank, Martin Schneider, Thomas Haimerl, Thomas Kloiber, Simon Obermeyer und Daniel Batz gewählt.

In die Vorstandschaft kooptiert wurden die FU-Vorsitzende Monika Huber, alle CSU-Gemeinderatsmitglieder und Waltraud Mayer. Zum neuen Geschäftsführer wurde Thomas Haimerl gewählt.

Den ausscheidenden, langjährigen Vorstandmitgliedern Andreas Schmid (zehn Jahre Stellvertreter für Theißing), Herbert Huber (24 Jahre Schriftführer), Markus Seidenschwarz (vier Jahre Geschäftsführer) und Robert Lang (28 Jahre Beisitzer) sprach der Ortsvorsitzende Werner Schneider seinen großen Dank aus.

In seinem Rechenschaftsbericht vermeldete Schneider den Mitgliederstand von 116. Weiter rief Schneider die Sonnwendfeier, eine Führung durch das Fort „Prinz Karl“, eine Radltour und die erfolgreiche Teilnahme am Bürgerschießen (Erster Platz) in Erinnerung: „Das alles fand allerdings bereits im Jahr 2019 statt. 2020 konnten wir nur noch unser Starkbierfest abhalten, dann kam der Lockdown,“ bedauerte der Vorsitzende. Politisch konnte bei der Kommunalwahl 2020 das Bürgermeisteramt leider nicht gewonnen werden, führte Schneider weiter aus. „Dass wir aber trotz des Aus-

CHRISTL · WAGNER · SCHNEIDER

STEUERBERATER PARTNERSCHAFT

BERATEN | GESTALTEN | VERTRETEN

Als kompetente Kanzlei mit Tradition betreuen wir unsere Mandanten regional und überregional. Zu unseren Kernaufgaben gehören insbesondere:

Private und betriebliche Steuererklärung

Lohn- und Finanzbuchhaltung

Bilanz/Jahresabschluss

Existenzgründerberatung

Planungs- und Finanzberatung

Betriebswirtschaftliche Auswertungen

Ihre Steuerberater:

JOSEF WAGNER
RAINER SCHNEIDER

Tel. 08407-9273-0 · Fax 08407-9273-20
Edelweißstr. 5 · D-85098 Großmehring
E-Mail: info@kanzlei-cws.de

www.steuerkanzlei-christlundwagner.de

Türen +
Fensterstudio
Martin Schneider

500 m²
Ausstellungsfläche!

KOMPETENZ · BERATUNG · MONTAGE · SERVICE

Zieglerweg 15 85098 Großmehring Tel: 08407-8975

NEUBAUER GmbH
BAU

Wir führen für Sie aus:

Maurer- und Betonarbeiten, Kanalarbeiten, Hausanschlüsse, Erd- und Teearbeiten, Dichtigkeitsprüfungen für Hausanschlüsse (Kanal)

Maschinenverleih:

Kompressoren, Stampfer, Rüttelplatten, Gerüst, Schalung, Entfeuchtungsgeräte usw.

Quellsteine, Zierkies

85098 Großmehring, Klärweg 5

Tel. 08407/206 · Fax 08407/8837

Mobiltelefon 01 71/501 94 37 · www.neubauer-bau-gmbh.de

scheidens unserer langjähriger Gemeinderatsmitglieder Marianne Stadler und Otto Hallermeier sen. unsere sieben Sitze im Gemeinderat verteidigen konnten, war ein großer Erfolg," hob der Vorsitzende hervor. Dass die Großmehring CSU aber keinen ihrer drei Kandidaten in den Kreistag bringen konnte, schmerzte Schneider sehr: „Ich rätsle immer noch über die Gründe!“

Abschließend berichtete der CSU-Fraktions-sprecher Thomas Heindl über aktuelle Themen in der Gemeindepolitik. Er sprach dabei den Rathausneubau und das Kinderhaus am Dettelbach an. Auch auf die beabsichtigte Aufstellung eines einfachen Bebauungsplan für alle Gebiete im Ortsbereich ohne Bebauungsplan wies Heindl hin. „Dazu gab unsere Fraktion den Anstoß“, informierte er. Zwei Solarparks wurden im Gemeinderat genehmigt, vier Hektar am Zieglerweg und 30 Hektar in der

Au (Richtung Irsching/Westenhausen). Dass die Wasserpreise in Großmehring jetzt um 25 Prozent steigen, liegt nach den Worten Heindls an einem Gemeinderatsbeschluss vom Dezember 2018, bei dem gegen die Stimmen der CSU die Betriebsführung an die Stadtwerke Ingolstadt übertragen wurden, und an den großen Wasserverlusten.

(wal)



Die neuen Mitglieder in der CSU-Vorstandschaft v.li. Thomas Haimerl, Johannes Mirbeth, Alexandra Woog, Otto Hallermeier jun. und der CSU-Ortsvorsitzende Werner Schneider.

Foto: Wallner

- ▶ Neueste Trends / aktuelle Kollektion
- ▶ Persönliche Beratung bei Ihnen vor Ort.
- ▶ eigenes Nähatelier
- ▶ Bekleidungsstoffe in reicher Auswahl
- ▶ Änderungen / Nähzubehör

Wir sind wieder für Sie da!

Köschinger-Stoffe Gardienen + mehr

Bahnhofstr. 2 · 85092 Kösching Tel. 084 56/91 81 68

KREBS

Geschäftsinhaber Thomas Krebs

**PFLASTER- UND ERDBAU
ASPHALTARBEITEN**

Mitterfeldstraße 5 · 85055 Ingolstadt
Tel. 0841-2 56 61 · info@pflasterbau-krebs.de
www.pflasterbau-krebs.de



ROLAND SCHMAILZL

Haar studio



Jetzt auch bei uns:

Großmehring
Nibelungenstr. 22
Tel: 08407/8968

AMERICAN
CREW
Official Supplier to Men®

Hepberg
Hauptstr. 9
Tel: 08456/5606

WWW.HAARSTUDIO-SCHMAILZL.DE



Hurra, endlich wieder Kindergarten!

Die Sonnenblumenkinder haben sich riesig gefreut, als im Mai wegen der deutlich sinkenden Inzidenz wieder Regelbetrieb verkündet wurde. Endlich wieder mit den Freunden spielen, gemeinsam lachen, erzählen und Geburtstage feiern! Erstmals wurde eine ganze Menge nachgeholt und jeder einzelne Geburtstag gebührend im Morgenkreis nachgefeiert. Jetzt heißt es Daumen drücken für die



Sommerzeit, dass der Kindergarten auch geöffnet bleiben kann und wir zusammen bei schönem Wetter die Gartenzeit und Spielplatzbesuche genießen können. Es sind natürlich auch einige Aktionen, wie unser Wandertag und die Vorschulverabschiedung, für die nächste Zeit geplant. Wir freuen uns!



MÄUSEINSEL GROSSMEHRING

Am Dammweg 1 (Rückseite Nibelungenhalle)

Wir sind zwei ausgebildete Tagesmütter und betreuen Kinder im Alter von 1 bis 3 Jahren in kleiner, familiärer Gruppe (bis max. 8 Kinder).

Die Betreuungszeiten sind Montag, Dienstag, Mittwoch und Freitag, jeweils von 8 bis 13 Uhr und können individuell und flexibel gebucht werden.

Wir spielen, basteln und singen in alters- und kindgerechten Räumlichkeiten und genießen den Vorteil einer großen Sporthalle im Gebäude, sowie Garten und Spielplatz in direkter ruhiger Umgebung.

So sind wir bestens aufgestellt, die kindlichen Fähigkeiten und Fertigkeiten individuell zu fördern und mit Ritualen und regelmäßigen Abläufen Sicherheit und Geborgenheit für die ersten sozialen Kontakte außerhalb der Familie zu geben.

Eine Anmeldung für September 2021 ist aktuell noch möglich.

Bei Fragen oder Interesse an einem Schnuppervormittag kontaktieren Sie uns gerne unter Telefon 08407/92 7096 oder per E-Mail an Maeuseinsel@web.de



Und es gibt ihn doch – den Gruffelo! Davon wurden die Kinder im Gemeindekindergarten 'Regenbogen' überzeugt, denn sie erlebten den grusligen Typ kürzlich in seiner ersten Aufführung seit Oktober 2020. Nicht nur die Kinder, sondern auch der Puppenspieler selbst, freuten sich auf die erste Aufführung nach so langer Zeit und hatte sichtlich Spaß.

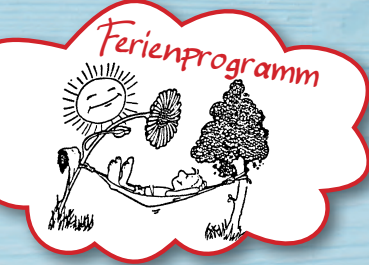

Kleine Forscher entdecken die Natur

„Jeden Tag zahlen wir etwas ein auf das Erinnerungskonto unserer Kinder.“

(Charles R. Swindoll)



Um das „Erinnerungskonto“ auch in Zeiten von Corona gut zu füllen, sind wir im Gemeindekindergarten Regenbogen aktuell sehr bedacht, viel Zeit in der freien Natur bei uns, im schönen Gemeindegebiet Großmehring, zu verbringen und dabei die Welt mit Kinderaugen zu entdecken. So erkundeten wir in den vergangenen Wochen die Wiesen und hielten Ausschau nach kleinen Wiesenbewohnern, welche wir mit Hilfe unserer Becherlupen erforschten. Im Kindergartenalltag ging es dann in den Gruppen beispielsweise um Schnecken, Käfer, Bienen und Hummeln oder auch um Wetterbeobachtungen, so wie kindgerechtes Wissen darüber ...

Um ausreichend Kraft und Energie für unsere Ausflüge zu tanken, genossen die Kinder gemeinsame Picknicks. Die Freispielzeit auf

den modernen Spielplätzen mit zahlreichen Spielgeräten darf dabei nicht fehlen und füllt das „Erinnerungskonto“ der Kinder mit weiteren tollen und unvergesslichen Erlebnissen.



Projekt „Hallo Wuff!“

Alle drei zweiten Klassen der Grund- und Mittelschule Großmehring lernten das Schulungsprojekt „Hallo Wuff – Sicheres Verhalten rund um den Hund“ kennen. Beate Tomulla aus Eichstätt, die Leiterin des Wuff-Projekts, nennt als dessen Hauptziel, den Kindern ein sicheres Verhalten bei der Begegnung mit einem Hund zu vermitteln und damit Unfälle zu vermeiden. Dazu müsse man aber zuerst die Denkweise von Hunden kennenlernen, um so die Angst vor dem Tier zu verringern und Fehlverhalten ihm gegenüber zu vermeiden.

„Was wir Menschen als freundlich erachten – lächeln, Blickkontakt, anfassen, umarmen aufeinander zugehen – bedeutet in der Hundewelt eine starke Provokation, auf die der Hund mit Angst und Aggression reagieren kann,“ erklärte Frau Tomulla. Umgekehrt seien von Menschen aus Abwehr oder Angst gezeigte Verhaltensweisen wie Schreien, Kreislaufen, schnelle Bewegungen oder Davonlaufen in der Hundewelt deutliche Aufforderungen zum Spielen.

Mit Unterstützung durch Holzhund Wuff und Stoffhund Wolf brachte Tomulla den Kindern spielerisch bei, wie man die Körpersprache eines Hundes liest, seine Stimmung richtig einschätzt und sich so richtig verhalten kann. „Im Notfall – ein frei laufender Hund kommt auf uns zu – bleiben wir stehen, verschränken die Arme, schauen hoch und drehen uns weg – wir machen uns so unsichtbar und der Hund verliert sein Interesse an uns“, zeigte sie das richtige Verhalten auf, das den Hund weder herausfordert noch zum Spielen animiert.

Filmaufnahmen, wie man typisches Hundeverhalten einschätzen kann, rundeten die Schulung ab. Am Ende der Vorführung gab es für jeden eine Urkunde und einen Hund zum Basteln. Finanziert wurde das Projekt vom Elternbeirat der Schule.

(wal)



Eindrucksvoll zeigte Beate Tomulla den Zweitklässlern den richtigen Umgang mit Hunden auf. Foto: Wallner

VIEL LICHT UND MENSCHLICHE WÄRME

IM AUGUST ÖFFNET DAS NEUE SENIORENZENTRUM NOVITA IN GROSSMEHRING

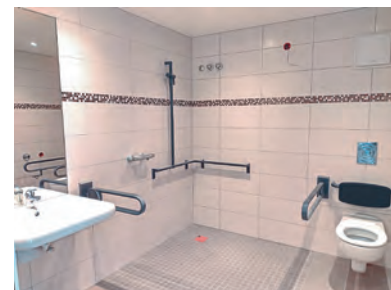
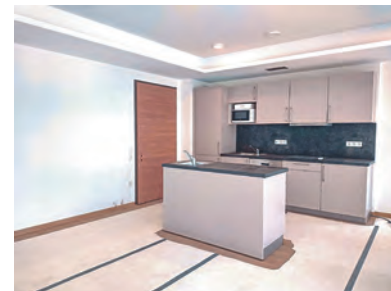

„Das Novita Konzept ist darauf ausgerichtet, den Bewohnern ein eigenständiges und selbstbestimmtes Leben in den eigenen vier Wänden zu ermöglichen“, erklärt Anke Thiede, Einrichtungsleitung des neuen Seniorenzentrums, das Anfang August in Großmehring Eröffnung feiern wird. Daher werden in allen Phasen des Älterwerdens viele Hilfestellungen wahlweise bereit gehalten, um den Bewohnern den Alltag zu erleichtern. „Sie leben und wohnen so selbstständig und privat wie sie möchten und bestimmen ihren Tagesrhythmus selbst“, heißt

es auf der Homepage des Unternehmens. Eine Aussage, die nicht nur Thiede, sondern auch ihre Kollegin Vivien May, die in Großmehring die Stelle der Pflegedienstleitung inne haben wird, voll und ganz unterschreibt.

Aus Freude an der Pflege ist hier das Motto

„Das Wichtigste ist uns, dass sich unsere Bewohner hier zu Hause fühlen“, sagen sie und fügen an: „Aus Freude an der Pflege muss hier das Motto sein.“

Was sie damit konkret meint, ist schnell erklärt und macht für die Bewohner doch den großen Unterschied zu manch anderer Einrichtung: In Großmehring werden 108 Einzel- und sechs Doppelappartements zur Verfügung stehen. „Die können sich dann Ehepaare oder Geschwister teilen, die gemeinsam zu uns kommen. Außerdem gibt es natürlich auch immer mal wieder Menschen, die sagen, ich mag nicht alleine sein. Das ist aber eher die Ausnahme“, erzählt May. Einsamkeit käme hier schließlich ohnehin kaum auf, denn das neue Seniorenzentrum in Großmehring sieht sich weniger als Einrichtung, denn als große Familie, die Bewohner, Mitarbeiter und Leitung mit einschließt. Damit das klappt, stehen neben den Zimmern in jedem der Stockwerke ein großes und zwei kleine Wohnzimmer zu Verfügung, die von allen Bewohnern gemeinschaftlich genutzt werden können. Eine helle, gut ausgestattete Küche lädt zum gemeinsamen Kochen ein. Aber auch sonst sind viele Orte geplant, die zur Begegnung, zur Freizeitgestaltung oder auch zur Ruhe einladen.

Ungewöhnliche und bewohnerfreundliche Wege geht man in Großmehring übrigens auch sonst: „Wir sind grundsätzlich offen, wenn es um tierische Mitbewohner geht“, sagt Thiede schmunzelnd und erklärt, dass ein Besuchshundedienst bereits fest eingeplant ist und man auch für Haustiere von Bewohnern jederzeit offen sei. Angeboten wird in Großmehring künftig übrigens stationäre Pflege in allen Lebenslagen, sowie Kurzzeit- und Verhinderungspflege. Individuelle, kompetente und vor allem warmherzige und liebevolle Pflege und Betreuung ist dabei eine Selbstverständlichkeit.

(las)

NOVITA Seniorenzentrum

WIR WOLLEN WAS BEWEGEN
IM NEUEN SENIORENZENTRUM IN GROSSMEHRING!

„Wege entstehen dadurch, dass wir sie gehen.“ (vgl. Franz Kafka)

Unterstütz uns in unserem neuen Seniorenzentrum in Großmehring! Wir freuen uns auf Dich!

BIST DU:

- N** neugierig
- O** offen
- V** verantwortungsbewusst
- I** innovativ
- T** teamfähig und
- A** aufgeschlossen für Neues

Dann bewirb Dich jetzt!



Wir suchen (m/w/d):

Auszubildende in der Pflege | Pflegefachkräfte | Pflegehilfskräfte | Betreuungskräfte nach § 43b SGB XI und eine Betreuungsleitung | Wohnbereichsleitungen | Gerontopsychiatrische Fachkräfte | Hauswirtschaftsleitung | hauswirtschaftliche Mitarbeiter | Hausmeister

Dann bewirb Dich jetzt! Deine Ansprechpartnerin: Anke Thiede, Einrichtungsleitung, E-Mail: anke.thiede@novita-seniorenzentrum.de, WhatsApp/Signal: 0151 41476703

NOVITA Seniorenzentrum Großmehring

Kösinger Str. 22, 85098 Großmehring, www.novita-seniorenzentrum.de

Einsatz in drei Akten „Schwani in der Hauptrolle“



Die Freiwillige Feuerwehr Großmehring wurde im letzten Monat zu einem Einsatz aus mehreren Akten gerufen.

1. Akt: Verletzter Schwan auf Uferstraße

Anfang Juni wurden wir zu einer Tierrettung alarmiert. Beim Tier in Not handelte es sich um einen Schwan aus der Schwanenfamilie an der Uferstraße. Zwei aufmerksame Radlerinnen bemerkten, dass das Tier ein Problem bei der Fortbewegung hatte, und verständigten uns. Beim Anblick des Feuerwehrautos hatte dieser allerdings keine Lust mehr auf eine Rettung und begab sich Richtung Wasser. Wir packten unsere Sachen zusammen und dachten alles wäre gut.

2. Akt: Verletzter Schwan auf Weinzierlweiher

Aber noch am selben Abend wurde die Feuerwehr erneut auf einen hilflosen Schwan, dieses Mal im Weinzierlwei-

her, hingewiesen. Erneut machte sich ein Trupp auf den Weg zur Rettung. Es handelte sich um den mittlerweile auf „Schwani“ getauften Schwan aus dem 1. Akt. Mit Hilfe von Stand-Up Paddlern und hilfsbereiten Passanten konnte Schwani dieses Mal letztendlich eingefangen werden.

3. Akt: Schwani geht auf Reisen

In Neuburg an der Donau wurde eine Vogelaufzuchtstation ausfindig gemacht, die bereit war, Schwani wieder aufzupäppeln. Dort wurde er hingebacht und von den Experten ausgiebig untersucht und für die Nacht weich gebettet.

Die anwesenden Kameraden bekamen noch eine Einweisung in die Vogelkunde und konnten die verschiedensten Patienten der Aufzuchtstation begutachten. Vielen Dank an dieser Stelle!

AUTOHAUS
KOLBECK

Autohaus Kolbeck GmbH & Co. KG



TOYOTA
Service Partner



AUTOHAUS - WERKSTATT

Tankstellenshop mit Bistro

WASCHANLAGE - TANKSTELLE

Blumenstr. 7 • 85098 Großmehring • Tel.: 08407/92910

Fax: 08407/1280 • Mail: info@autohauskolbeck.de

www.autohauskolbeck.de

Seit 50 Jahren Wandertage in Großmehring

Vor 50 Jahren, am 17. und 18. Juli 1971, fand in Großmehring der Erste Internationale Volksmarsch statt und mehr als 1.900 Teilnehmer, vor allem aus Großmehring, Bayern, dem süddeutschen Raum und sogar aus dem Ausland (unter anderem aus Österreich, Luxemburg, Italien/Südtirol, Schweiz) waren in Großmehring an den Start gegangen, um 12, 22 oder 30 Kilometer zu wandern. Die Anzahl der Wanderer war damals beachtlich, hatte doch Großmehring keine 4.000 Einwohner und Demling, Theißing und Menning waren noch selbständige Gemeinden. Veranstalter war der TSV Großmehring und gleich vier Erste Bürgermeister hatten die Schirmherrschaft übernommen: Johann Mirbeth (Großmehring), Thomas Ohrner (Demling), Adolf Härndl (Theißing) und Anton Brogner (Menning).

Wie kam es 1971 zum ersten Wandertag in Großmehring

Im Herbst 1970 machte sich der TSV Gedanken über Form- und Ablauf des 50-jährigen Bestehens 1971. Horst Volkmer, Spielführer der ersten Fußballmannschaft und TSV-Ausschussmitglied, kannte die Wandertage seit 1968,

weil er selbst ein paar mal daran teilgenommen hatte. Er schlug vor, 1971 Wandertage auch in Großmehring durchzuführen. Der TSV sagte sofort ja, Horst Volkmer übernahm die Organisation und Gottfried Kaps war sofort bereit, mitzuorganisieren.

Viel Arbeit für die Organisatoren

Als Start- und Zielplatz wurde ein großes Festzelt neben der Gastwirtschaft Bräumartl (heute Norma) vom Verein errichtet. Zugkräftig war die Volksmarsch-Medaille mit dem Motiv „Siegfried tötet den Drachen“ aus der Nibelungensage. Die Startgebühr betrug 6 DM. Das Landratsamt Ingolstadt genehmigte die Wandertage.

Den Sanitätsdienst übernahm der Malteser-Hilfsdienst Eichstätt. Außerdem war eine Vereinshaftpflichtversicherung erforderlich. Die Wanderstrecken wurden ausgesteckt und beschildert. Vom

Start ging es an den Donaudamm, dann zu den Auhöfen, weiter nach Menning, Pettling, Theißing, Demling, zum Demlinger Steinbruch, Katharinenberg, Klein-



- **Wärme-, Kälte-, Schallschutz**
- **Fassadendämmung**
- **Kellerdämmung**

KELLNER
ISOLIERUNG GMBH
MEISTERBETRIEB

Nibelungenstr. 100
85098 Großmehring
Tel. 08407/9398800
Fax 08407/9398801
www.kellner.gmbh

Wasser - Wärme - Licht

„Ihr Partner für die gesamte Haustechnik“

FUCHS 

Tel: 08407 930007

Gewerbeweg 1 | 85098 Großmehring

www.fuchsundfertig.de

Rechtsanwältin Claudia Bechauf

§
Telefonische Terminvereinbarung
Mo. – Fr. 9.00 bis 13.00 Uhr
zusätzliche Termine
nach Ihren individuellen Wünschen

in Großmehring, Sebastianstraße 3
Tel.: 08407/8945 oder

in Mailing, Regensburger Straße 256
Tel.: 0841/99364860

HOFWEBER Immobilien
Anlageberatung

Ihr kompetenter Partner

- für Kauf, Verkauf, Vermietung von Immobilien
- Baufinanzierung
- umfassende Beratung für Geldanlagen
- Altersvorsorge

Telefon 08407/930223

mehring und zurück. 12.000 Volksmarsch-Festschriften, 1.000 Plakate und Startkarten wurden besorgt.

Und so liefen die Wandertage ab

Auch das Wetter machte mit, an beiden Tagen schien die Sonne. Der Start erfolgte fließend, am Samstag und Sonntag zwischen 6 und 10 Uhr, Zielschluss war um 17 Uhr. Teilnehmen konnte jedermann. Am Start und an den Kontrollstellen gab es kostenlos Tee und Dextro-Energie-Würfel. Nach der Wanderung über 12 Kilometern erhielt jeder Teilnehmer die Medaille in Silber, über 22 Kilometer in Silber mit Goldrand und über 30 Kilometer in Gold. Für den Veranstalter war überraschend, dass die meisten Wanderer die 30-km-Strecke wählten. Nach dem Wandertag wurde am 23. Oktober 1971 von 26 Personen die Wanderabteilung des TSV Großmehring gegründet und Horst Volkmer zum Ersten Abteilungsleiter gewählt und Gottfried Kaps zum Zweiten Abteilungsleiter. Bis 1975 wurden jährlich Wandertage durchgeführt, dann löste sich die Wanderabteilung im TSV auf. Am 5. November 1975 wurde von 31 Personen der Wanderverein Großmehring gegründet, der ab 1976 dann jährlich organisierte. Horst Volkmer wurde zum Ersten Vorsitzenden gewählt und ist es bis heute noch. Bis heute wurden in Großmehring 51 Wandertage durchgeführt. Ob die geplanten 52. Wandertage am 9. und 10. Oktober tatsächlich stattfinden können, ist noch vollkommen offen, eher unwahrscheinlich als wahrscheinlich wegen Corona. *WVG*

FEUERWEHR DEMLING: GOTTESDIENST UND JAHRESHAUPTVERSAMMLUNG

Am Samstag, dem 7. August, findet um 19 Uhr die diesjährige Jahreshauptversammlung der FF Demling im Feuerwehrgerätehaus Demling statt. Tagesordnungspunkte sind: 1. Bericht des Schriftführers, 2. Bericht des 1. Kassiers, 3. Bericht des 1. Vorstands, 4. Bericht des 1. Kommandanten, 5. Entlastung der Vorstandschaft, 6. Ehrungen langjähriger Mitglieder 7. Wünsche und Anträge. Alle Mitglieder und Mitgliederinnen der Feuerwehr Demling sind dazu herzlich eingeladen.

Vor der Jahreshauptversammlung findet um 17.45 Uhr in der St. Johannes-Kirche in Demling ein Gottesdienst für die verstorbenen Feuerwehrkameraden statt, auch hierzu ergeht herzliche Einladung.

Hinweise

Sollte die 7-Tages-Inzidenz zur Jahreshauptversammlung über 35 liegen, muss die Versammlung coronabedingt leider entfallen. Aufgrund der aktuellen Hygienevorschriften kann dieses Jahr im Anschluss an die Versammlung auch keine gemeinsame Brotzeit bzw. kein Umtrunk stattfinden – wir bitten um Verständnis.

Modernes leistungsfähiges

Transportbetonwerk

– Eigener Fuhrpark –
Lieferung an Gewerbe-
und Privatkunden,
auch Selbstabholung möglich

Bacher Beton Bau GmbH

Edisonstraße 2a (Interpark)
85098 Großmehring
Tel. 08456 / 967-1 27
Fax 08456 / 967-1 31



Nachhaltigkeit heißt,

der Region etwas zurückzugeben
und einen Mehrwert zu schaffen.

In Form von Spenden, Sponsoring, Gewinnausschüttungen und einer Stiftung, unterstützen wir unterschiedlichste Projekte und Organisationen in der Region - angefangen von dem Bereich Bildung, über Kultur, Soziales, Sport bis zum Thema Umwelt.

 Sparkasse
Ingolstadt Eichstätt



Dragon Dojo Großmehring e.V. als 111. Verein im BLSV Kreis Eichstätt aufgenommen

Der Dragon Dojo Großmehring e.V. wurde als 111. Mitgliedsverein im BLSV Kreis Eichstätt aufgenommen. Hierzu wurde uns die Mitgliedsurkunde des Bayerischen-Landes-Sport-Verbandes persönlich vom BLSV-Kreisvorsitzenden Werner Satzinger und seinem Stellvertreter Bernhard Meyer überreicht. Die beiden Vertreter des BLSV kamen extra nach Großmehring und besuchten uns in einer unserer Trainingseinheiten und konnten sich so auch gleich vor Ort von unserer Arbeit ein Bild machen. Im Gepäck hatten die beiden Vertreter aber nicht nur eine Urkunde, sondern auch einige nützliche Hinweise und Ratschläge für unsere Vereinsarbeit. Gerade was die Themen Versicherungen und Zu-

schüsse angeht, haben wir hier die richtigen Ansprechpartner für unsere zukünftigen Projekte. Erfreulich für alle war natürlich, dass der noch junge Verein bereits schon knapp 25 aktive Sportler von jung bis alt im Trainingsbetrieb hat und die Mitgliederzahlen stetig steigen. „Es ist sehr erfreulich zu sehen, wie viel Zuspruch und Unterstützung wir in den letzten Wochen und Monaten aus der Bevölkerung erhalten haben. Jede Woche erhalten wir Anfragen von Neuanfängern, die bei uns mittrainieren möchten,“ erklärte Vorstand Markus Dietrich vor versammelter Mannschaft. „So bekommen die Anfänger und auch die Fortgeschrittenen jeweils ihre eigenen Trainer, denn es ist uns sehr wichtig, dass jeder individuell ausgebildet und gefördert wird“, betonte Cheftrainer und zweiter Vorstand Dietmar Danisch. Auch der familiäre Zusammenhalt innerhalb des Dojos ist beispiellos, was sich bereits bei einigen Aktionen bewiesen hat. Hier wird der Verein auch in den kommenden Monaten verstärkt tätig sein. Gerade nach den letzten Monaten des Lockdowns ist es wichtig wieder mehr für das gesellschaftliche Leben zu tun und mit einem Grillabend und einem Wanderausflug für die ganze Familie ist man da schon auf einem guten Weg. Nach den letzten Covid-Lockerungen ist man wieder voll und ganz im Trainingsbetrieb angekommen und der Dragon Dojo Großmehring e.V. freut sich über alle, die am Karate interessiert sind.



Kreisvorsitzender Werner Satzinger überreicht den Vorständen Markus Dietrich und Dietmar Danisch die Urkunde des BLSV (Namen von links nach rechts)

Euer Dragon Dojo Großmehring e.V.
www.kyokushin-karate-grossmehring.de

„ÜBERGABE“ DES SPORTABZEICHENS 2020



Jeder Teilnehmer bekam per Post eine Urkunde und eine Anstecknadel und machte mit diesen Auszeichnungen ein Selfie. Weitere Termine für das Sportabzeichentraining und die Sportabzeichenabnahme sind am 30. Juni sowie am 7. Juli, jeweils ab 18 Uhr. Treffpunkt ist an Sportplatz TSV Großmehring. Trainerinnen und Trainer sind Christine Huber, Andrea Schuh und Sepp Rossmann.

BACHSCHNEIDER GbR
Bagger-, Abbruch-, Erdarbeiten & Transporte

Ahornstraße 24
85098 Großmehring
Tel.: 01 70/9664579
Fax: 08407/1390

florian-bachschneider@t-online.de

HEIZUNG - SANITÄR MEISTERBETRIEB

85098 Großmehring · Ingolstädter Str. 27
Tel.: 08407/713 · Fax: 08407/8461



Neubau
und
Sanierung

- Öl-/Gas-/Holz-/Pelletsanlagen
- Solaranlagen, Wärmepumpen
- Sanitäre Installation
- Weichwasser- und Entkalkungsanlagen
- Zentrale Wohnraumlüftung
- Regenwassernutzung
- Stör- und Kundendienst

www.kaps-heizung-sanitaer.de

BIOMETRISCHE PASSFOTOS
sofort zum Mitnehmen!

FREIRAUM

Fotografie & Grafikdesign



Familienportraits · Babybauch Shootings · Newbornfotografie
Bewerbungsfotos · fotografische Begleitung von Familienfesten
Grafikdienstleistungen

Eva Major, Hopfenstr. 6
85098 Großmehring

Tel 0160 3666 250
kontakt@eva-major.de
www.eva-major.de



VER | SICHER | UNGS
KAMMER | BAYERN

Unser Schutzschirm für Ihre Zukunft.

Ein Stück Sicherheit.

Sie haben viel erreicht und noch viel vor.
Wir kümmern uns um das nötige Stück Sicherheit.

Versicherungsbüro
Mayer & Huber GmbH & Co. KG

Team Großmehring
Ingolstädter Straße 8a
85098 Großmehring
Tel. 08407 93933-0

Team Vohburg
Donaustraße 14
85088 Vohburg a.d. D.
Tel. 08457 9120

info@mayer-huber.vkb.de · www.mayer-huber.vkb.de



Wir beraten
Sie gerne.

Finanzgruppe

Wings for Life World Run 2021 auch in Großmehring

Am Sonntag, 9. Mai, fand der Wings for Life World Run 2021 statt. Wie viele Laufereignisse in diesem Jahr ebenfalls virtuell mit einer sogenannten „Tracking-App“, die den Lauf aufzeichnet. Beim Wings for Life World Run starten alle Teilnehmer weltweit zur selben Zeit. In Deutschland war das um 13 Uhr. Dabei ist es unwichtig, ob man Spitzensportler, Hobbyläufer oder blutiger Anfänger ist. Eine Ziellinie gibt es nämlich nicht. Stattdessen setzt sich 30 Minuten nach dem Start das Catcher Car in Bewegung und überholt die Läufer und/oder Rollstuhlfahrer nach und nach. Unter dem Motto „Laufen für die, die nicht laufen können“ werden alle Startgelder und Spenden gesammelt und gehen zu 100 Prozent in die Rückenmarksforschung und helfen dabei, Querschnittslähmung zu heilen. In diesem Jahr kamen 4,1 Millionen Euro zusammen. Insgesamt haben sich über 180.000 Menschen angemeldet. Aus Demling war Melanie Frank dabei und für den TSV Groß-



Baier's Bauelemente GmbH & Co. KG

Junkers-Ring 29
85098 Großmehring
Interpark Süd

Seit 2003

Handwerk mit Herz und Verstand

Ihr Fachhändler für Neubau und Wohnbestand

- Fenster
- Haustüren
- Innentüren
- Terrassenüberdachungen
- Tore

Tel. 08456-967 66 80 Fax. 08456-967 66 84
info@baiers-bauelemente.de www.baiers-bauelemente.de

Exclusive Haustüren individuell wie Sie

Karl Dersch Tankschutz GmbH

Heizöltankreinigung, Innensanierung Stilllegungen u. Entfernungen

85098 Großmehring b. Ingolstadt
Lilienstr. 26 ☎ (08407) 1606
Telefax (08407) 8818

Modell- und Änderungsstudio Uli Mann

- die neuesten Trends für 2021
- Gardinen
- Änderungen aller Art

Öffnungszeiten: Mo.-Fr. 9-12 Uhr,
Mo., Mi., Do., Fr. 13-18 Uhr, Di. 13-16 Uhr

Telefon 08407/8613

Enzianstraße 11 · 85098 Großmehring

A. OBERBAUER Elektroanlagen

Ingolstädterstraße 37 • 85098 Großmehring
Tel: 08407/702
Mobil: 0172/840 1474
Mail: elektro-oberbauer@t-online.de
www.elektro-oberbauer.eu

mehring starteten Marco Schneider und Thomas Zauner. Alle drei hatten mit den heißen Temperaturen und dem Gegenwind zu kämpfen und erreichten ihre persönlichen Ziele knapp nicht – aber trotzdem tolle Ergebnisse. Melanie lief 12,16 Kilometer, Marco 12,50 Kilometer und Thomas 19,49 Kilometer. Globale Siegerin wurde Nina Zarina mit 60,16 Kilometern und globaler Sieger der Rollstuhlfahrer Aron Anderson mit 66,85 Kilometern. Vor und während dem Lauf informierte Frank Buschmann die deutschen Teilnehmer mit seiner bekannten Emotionalität. Bei jeder Kilometermarke gab es für die Läufer Ansporn durch einen lustigen Spruch. Das Catcher Car, gesprochen von Martin Keßler, meldete sich ebenfalls in regelmäßigen Abständen und informierte die Teilnehmer über Geschwindigkeitserhöhungen, die Entfernung und natürlich am Schluss darüber, dass man gecatcht wurde.



SCHREINEREI *Dieter Waltl*

Familienbetrieb seit über 100 Jahren

- Fenster in Holz, Holz/Alu und Kunststoff
- Haus-/Innentüren
- Möbelschreinerei



Schacherweg 1 | 85098 Theissing
Tel.: 08404/930094 | eMail: dieter.waltl@t-online.de

Der Natur eine Chance



Garten- und
Landschaftsbau
Huber GmbH

Pindbacher Straße 16
84089 Aiglsbach-Oberpindhart

Telefon (08407) 930234
Fax (08407) 930235

www.garten-huber.de

E-Mail: garten-huber@t-online.de

Vier Jahrzehnte
Erfahrung . . .



Mehr Zeit für den Menschen

Ihr ambulanter Pflegedienst für mehr Lebensfreude im Alltag

Leistungen

- 24 Stunden Rufbereitschaft
- Hausnotrufsystem
- Pflegesachleistungen
- Häusliche Krankenpflege
- Haushaltshilfe wegen Schwangerschaft und Entbindung
- Verhinderungspflege
- Beratungseinsatz
- Hilfe bei Antragstellung
- Zusätzliche Betreuungsleistung
- kostenlose Erstberatung

KONTAKT:

Pro Lebensfreude GmbH

Hauptniederlassung
Ingolstädter Straße 10
85098 Großmehring

Telefon: +49 8407 939333-0 • Fax: +49 8407 939333-11

Email: info@pro-lebensfreude.com

 @prolebensfreude

 pro_lebensfreude

Bürozeiten:

Mo 09:00 - 12:00 Uhr

Mi 15:00 - 18:00 Uhr

Fr 09:00 - 12:00 Uhr



Nach siebenmonatiger Pause durften die Mädchen des TSV Großmehring wieder in die Turnhalle. Nach den Pfingstferien begannen sie ihr Training mit großer Freude und Motivation. „Besonders viel Spaß macht es den Kindern an den neuen Geräten zu turnen“, so berichten die Trainerinnen. Der TSV Großmehring und die Gemeinde Großmehring haben für die Abteilung Turnen/Leichtathletik ein Trampolinsprungbrett, ein Wettkampfsprungbrett, eine Schnitzelgrube und mehrere Airtrack Bodenmatten gekauft. „Diese Hilfsmittel werden uns beim Erlernen neuer Elemente und bei der Hilfestellung vieles erleichtern“, beschreibt Abteilungsleiterin Veronika Lubej, die sich im Namen der ganzen Abteilung sehr herz-

lich hierfür bedanken möchte. Während der pandemiebedingten Sportstättenschließung übten viele Turnerinnen unter Anleitung einer Trainerin gemeinsam zuhause per Videokonferenz weiter. Jetzt endlich kann unter Einhaltung des ausgearbeiteten Hygienekonzeptes der Trainingsbetrieb für folgende Turngruppen wieder stattfinden:

- Montag: Vroni Turnen und Damengymnastik
- Dienstag: Leichtathletik und Rückengymnastik
- Mittwoch: Eltern-Kind-Turnen und Gerättturnen weibl.
- Freitag: Kinderturnen und Gerättturnen weibl.

Es lebe der Sport!

Pizza & Döner

Ingolstädter Straße 14 · 85098 Großmehring | Interpark Gutenbergstraße 7

**VORBESTELLUNGEN UNTER
08407/2262721 ODER 0152/13682840**

WIR BACKEN TÄGLICH FRISCH!



ALLE GERICHTE AUCH ZUM MITNEHMEN!

**SOLAR
ERNEUERBARE ENERGIEN
WÄRMEPUMPEN
PELLETS
SANITÄR**



Raiffeisenstr. 16 a · 85098 Großmehring

Tel. 08407/93 15 18-1

www.bb-gebauedetechnik.de

Inhaber: Markus und Jürgen Bachschneider

Schlagbauer & Huber

Garagentore/Antriebe/Renovierungen

Gradhofstr. 7
85098 Demling



Lederergasse 7
85088 Vohburg

Tel: 08456/6412 • Mobil: 0171/8015162

Mail: schlagbauer-huber@t-online.de



**LEBENSTRÄUME
ERFÜLLEN**

- +Innenabbruch
- +Sanierung
- +Trockenbau
- +Spachteln
- +Renovierung

Am Sportplatz 5 | 85098 Großmehring | Mobil 0173-6083282 | 0176-41729523



In der siebenmonatigen Pause, in der die Mädels vom TSV Großmehring nicht in der Halle trainieren durften, blieben die jungen Damen trotzdem fit und nutzten kreative Möglichkeiten, um gelenkig und fit zu bleiben.



**E-Bikes / Gravel Bikes / Cyclocrosser
MTB / Rennräder / Kinder Bikes**

Junkers-Ring 29 · 85098 Großmehring · Interpark Süd
08456-967 66 82 · www.bikestore-baier.de
Dienstag – Freitag: 10:00 – 17:00 Uhr
Samstag: 10:00 – 14:00 Uhr

Go in ride out ... have fun

Flächen gesucht für Solarparks

Wir pachten langfristig oder kaufen

Ihre Fläche – zu besten Konditionen!

www.greenovative.de

+49 911 1313 7484

Fürther Str. 252

90429 Nürnberg



Zimmerei-Holzbau

FUCHS

- ▶ Dachkonstruktionen
- ▶ Innenausbau
- ▶ Altbausanierung

Adolf Fuchs, Piusstr. 1, 85098 Großmehring

Tel: 08407/ 1736

1 JAHR

Steffi's Backservice

**Ein großes DANKESCHÖN
an meine Kunden und
Freunde für euer Vertrauen!**

*Ihr habt mir einen tollen Start in die
Selbstständigkeit ermöglicht. Ich freue mich
schon auf viele Aufträge von euch.*

Eure Steffi

Steffi's Backservice

Erlachhof 5

85098 Großmehring

Tel: 01 70 4 64 53 64





FREIER LAUF STATT NIBELUNGENLAUF

Der freie Lauf, der am Samstag, 12. Juni, als Alternative für den Nibelungenlauf Großmehring angeboten wurde, war ein voller Erfolg. Es gingen über 50 Erwachsene und 20 Kinder verteilt auf drei Stunden an den Start. Auch die beiden Bürgermeister waren, allerdings nur als Fotomodell, mit dabei. Das Feedback an das Organisationsteam (Bild oben links) war ausschließlich positiv und steigert bei allen Läuferinnen und Läufern die Vorfriede auf den Nikolauslauf, der am 4. Dezember stattfinden soll, um so mehr.

Fotos: TSV Großmehring

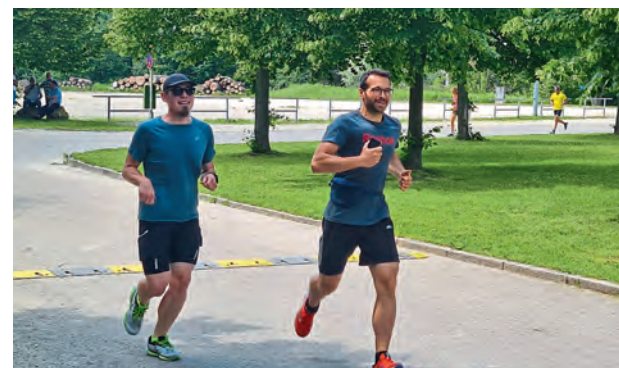

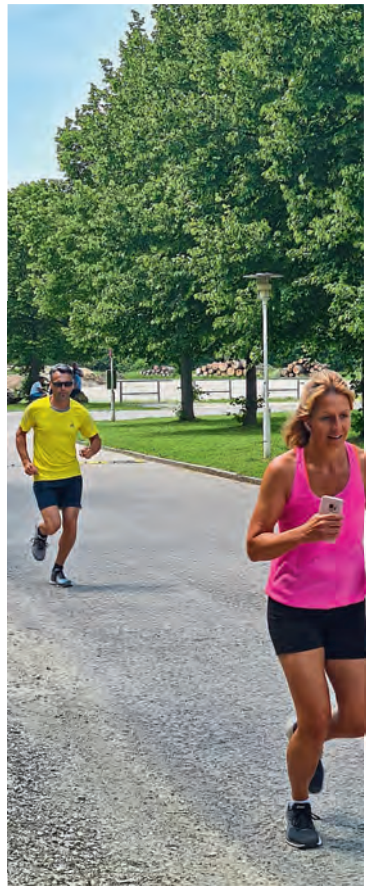

MENSCHEN IN GROSSMEHRING

MICHAEL HEINRICH, 19 JAHRE

Studiert seit November 2020 in Regensburg Betriebswirtschaftslehre



und sind jederzeit über verschiedene Medien erreichbar. Auf der anderen Seite hatte ich letztes Semester beispielsweise einen Professor, dessen Gesicht ich bis heute kein einziges Mal gesehen habe.

4) Als Studienanfänger kennen Sie ja das herkömmliche Studium noch gar nicht. Was vermissen Sie trotzdem am meisten?

Ich denke, am meisten vermisse ich es, mit Freunden und neuen Leuten meinen zukünftigen Wohnort und dessen Bars und den Campus zu erkunden. Dennoch kann ich natürlich nachvollziehen, dass diese Maßnahmen aktuell sehr sinnvoll sind und ich bin optimistisch, dass auch das bald wieder möglich sein wird.

5) Es gibt auch keine Studentenpartys! Was sagen Sie dazu?

Das ist sehr schade, da diese es enorm erleichtern, neue Leute kennenzulernen und auch zu der typischen Studentenzeit dazugehören.

6) Auch der Umzug an den Studienort hat sich durch Corona erübrigt. Wie gehen Sie damit um?

Ja, das hat sich erübrigt, bis jetzt. Sobald es möglich und auch sinnvoll ist, werde ich diesen Schritt aber nachholen. Diesen Punkt sehe ich aber durchaus auch ein Stück weit positiv, da es auch schön ist, immer noch nahe bei Familie und den Freunden aus der Schulzeit zu sein.

7) Auch mit Ferienjobs schaut es wohl nicht allzu gut aus?

Das ist tatsächlich relativ problemlos bis jetzt. Zum einen gebe ich nämlich Nachhilfe in Mathe. Das läuft seit Corona auch sehr gut über online Meetings ab. Zum anderen bin ich Trainer bei der Audi Schanzer Fußballschule. Hier muss man natürlich abwarten, ob die Camps im Sommer stattfinden können.

8) Es scheint ja eine Besserung der Lage in Sicht. Auf was freuen Sie sich am meisten?

Ich freue mich am meisten darauf, endlich mal wieder was mit meiner ganzen Freundesgruppe zu unternehmen.

9) Was machen Sie gern in Ihrer Freizeit?

Ich spiele Fußball beim TSV Großmehring. Des Weiteren mache ich jede Art von Ballsportarten sehr gerne, so auch das ziemlich neue Teqball, was im Grunde Fußballtischtennis ist. Außerdem unternehme ich selbstverständlich sehr gerne was mit meinen Freunden.

1) Sie begannen in der Coronazeit in Regensburg Ihr Studium. Wie viele Studienkollegen haben Sie denn überhaupt schon kennengelernt?

Neu kennengelernt habe ich leider noch keinen Studienkollegen. Zum Glück studiert ein Freund aus der Schulzeit mit mir und außerdem ist durch WhatsApp-Gruppen etc. zumindest ein fachlicher Austausch möglich

2) Wie muss man sich Ihr Studium vorstellen? Sitzen Sie nur zu Hause vor dem Computer?

Ja, leider sitze ich die ganze Zeit nur vor dem Computer zu Hause. Abhängig von der Größe der Veranstaltung ist dann zumindest ein wenig Interaktion möglich.

Auch meine schriftlichen Prüfungen fanden bis jetzt zu Hause statt.

Entweder hat man die Fragen dabei auf Papier beantwortet und am Ende eingescannt und abgeschickt oder die Antworten direkt in ein Programm eingetragen.

Es gibt dabei eine zeitliche Begrenzung, so dass „Spicken“ kaum möglich ist. Außerdem sind die Fragen meist schon eher darauf ausgelegt, dass man Unterlagen zur Verfügung hat. Das bedeutet, dass weniger zum auswendig Lernen dran kommt und mehr Transferaufgaben gestellt werden

3) Wie muss man sich den Kontakt zu den Professoren vorstellen? Gab es mit allen schon einen persönlichen Kontakt?

Das hängt tatsächlich stark von den jeweiligen Professorinnen und Professoren ab. Auf der einen Seite machen viele das Beste aus dieser schwierigen Situation

deko und garten

ehemals Fiedler's – Ois und no Mehra



Ihr findet uns auf Facebook und Instagram jetzt unter **dekoundgarten**



Ab 1. Juli haben wir geänderte Öffnungszeiten:

Montag, Dienstag, Donnerstag und Freitag jeweils von 10–12 Uhr und von 16–18 Uhr.

Mittwochs Ruhetag

Außerhalb der Geschäftszeiten können Sie gerne einen Termin unter Tel. 08407/9395113 vereinbaren.

deko und garten

Nibelungenstraße 57 (gegenüber 82)
85098 Großmehring
www.dekoundgarten.de



METZGEREI BATZ

Speisenplan für Juli

Jeden Montag wechselndes Tagesgericht!

Mittagstisch ab 11:00 Uhr
Alle Speisen zum Mitnehmen
in Thermoverpackung.

Di. 06.07.21	Cordon Bleu mit Pommes und Salat	5,80 €
Mi. 07.07.21	Gulasch mit Nudeln und Salat	5,80 €
Do. 08.07.21	Hackbraten mit Kartoffelstampf und Bohnengemüse	5,80 €
Di. 13.07.21	Hausgemachte Burger mit Countrykartoffel	5,80 €
Mi. 14.07.21	Räuberschnitzel mit Spätzle und Salat	5,80 €
Do. 15.07.21	½ Schäufel mit Knödel und Salat	6,20 €
Di. 20.07.21	Münchner Schnitzel mit Bratkartoffel und Krautsalat	5,80 €
Mi. 21.07.21	Spaghetti Bolognese mit Salat	5,50 €
Do. 22.07.21	Röstzwiebelbraten mit Rösti und Salat	6,20 €
Di. 27.07.21	Bratwurst mit Bergbauernsalat	5,00 €
Mi. 28.07.21	Gefüllte Paprika in Tomatensoße mit Reis	5,80 €
Do. 29.07.21	Rinderbraten mit Serviettenknödel und Blaukrautsalat	6,90 €

Änderung vorbehalten

Brotzeiten aus der heißen Theke: Leberkäse · Schnitzel · Würstelsemmel · Hähnchenschenkel und vieles mehr...

Unsere Öffnungszeiten

Montag und Mittwoch 7:00 bis 13:00 Uhr
Die., Do. und Freitag 7:00 bis 13:00 Uhr und 14:00 bis 18:00 Uhr
Samstag 6:30 bis 12:00 Uhr

Jeden Freitag halbe Handl und wechselndes Tagesgericht.
Änderungen vorbehalten.

85098 Großmehring | Donaustr.1 | Tel. 08407 / 522 | Fax. 08407/1012
mail: metzgerei_batz@web.de | www.metzgerei-batz.de



GUTES vom Metzgermeister

Schwankerl und Grillklassiker!



Fleischfreie „Grilltaler“
Außerdem unsere beliebten Cheddar-Tortillás, mit hausgemachter pikanter Füllung.



- Rindersteaks aus dem Roastbeef, aus der Hüfte oder dem Filet, natur oder fein gewürzt
- Hacksteaks in verschiedenen Varianten
- Hals- und Schweinebauchsteaks, natur oder gewürzt
- Fleischspieße - die abwechslungsreiche Grillidee
- Cevapcici und Burger Patties
- Chili-Käse-Griller und Käsegriller

Nützen Sie auch unseren 24-Stunden Automat vor dem Laden, gefüllt mit vielen Grillschmankerl.



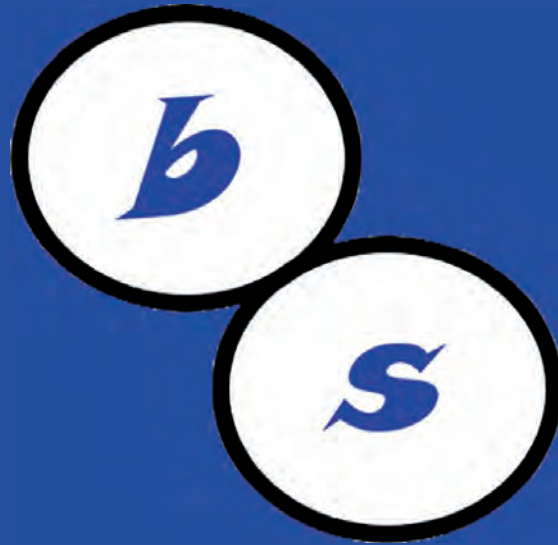

buntmetalle.svob

Ankauf von NE-Metalle:

z. B. Alu, Kupfer, Kabel, Messing,
Edelstahl, Blei, Zinn, Zink etc.

Svoboda Johannes

Ringstraße 7 · 85098 Großmehring

Tel./WhatsApp: 01 52/33 65 50 29

Ankauf Roth Anton

Eigenanlieferung nur nach

Terminvereinbarung

Tel./WhatsApp: 01 57/30 02 87 46

buntmetalle.svob@gmail.com